京城日報

西伯利亞駐兵の必要

西伯利に於いて日露間軍事協定の成りたるは喜ぶべきとなり、而も此の協定に依りて四月四日の事變の如き、はた尼市に於ける慘虐の如きを絕對に防止し得べきやといふに、そは露國側當事者の實力と、並に其の誠意如何に因るべく、若し露國當事者にして横暴なる過激派又は山賊團を制敗するの力なく、或は其力あるも、誠意に日露の親善を圖るの意志なしとせば協定の如きは單に一枚の反故紙に過ぎざるのみ。

世には西伯利に於ける我が軍事行動の目的を疑ひ、宛然米國の排日黃色紙一流の誣罔讒舌を弄するものあるは、國民として不心得千萬の者共なり。其の影響は實に我が忠勇なる出征軍人の意氣を阻喪せしむるのみならず、過激派及び排日を事とするの一派に、好個の口實を與ふるものにして、之がために受くる所の我が不利益は實に豫想外なるを知らざるべからず。加ふるに米國支那を始め、色眼鏡を掛けて我邦を眺めつゝあるものをして、ます〳〵其の誤解を深からしめ、國交上非常の損失を招くを免れず誠に以て慨嘆すべし。我が同盟國たる英國に於いてすら、近時此種の謬論喧しく發し、外務次官ハームスウオース氏は、日本が東部西伯利若くは沿海州のいづれの部分に於いても、或は保護領を設定し、又は委任統治權を得んとする意志なきを確信する旨を下院に辯明したりといへり。痛くなき腹を探らるゝも、不謹愼なる我が言論界が、自ら種を播くの罪を辭すべからざるなり。

現在に於ける我が西伯利駐屯軍は、京捷援助の目的以外に於て、我が居留民を保護し、併せて鮮滿國境を擁護せんとするものにして、何等露國領土に對して野心を挾むものにあらざるも、其の關係上米國等と同一行動を取る能はざるは、政府も屢聲明する所の如し。殊に尼市事件の善後策に就ては、同地は浦鹽臨時政府の勢力範圍外に屬する現況なるを以て、或は一時臨機の措置を爲すの止むを得ざるものあるべきも、是とても固より臨時的のものにして、同地の秩序恢復し、露國側に於て十分取締を爲し得るの時期に至らば、我が派遣軍は當然引揚らるべきなり。要するに帝國の行動は國家として爲さざるべからざる所を爲せるまでにして、其の心事は公明正大、一點も疚しきものあることなし。然るに我が國民たるものにして、猶此の公明なる行動を解し得ず、恰も過激派若くは排日米人の代辯を務むる如き口吻を弄し、得々として車見を誇るものあるが如き、大日本民族の大なる恥辱たらずや。或はいふ我が軍隊の駐屯は徒らに露國民の惡感を釀し、將來の國交に障害を與ふと。之を假に此言を是なりとするも、之が爲めに撤兵せざるべからずとせば、獨り西伯利のみならず、支那又は滿洲も同樣に撤兵し、我が居留民を擧げて、無秩序なる彼等の手に委ねざるべからずといふか。思はざるも亦甚だし。

肩書の錦

日英同盟繼續問題(七)

園汀生

以上六回に亘りて余の敘說し來りたる所を綜合して、現今の形勢より推論すれば、之を内外日英同盟の前途は決して我等の樂觀するを許さない。日英並に日米の國交關係は重大にして且つ極めてデリケートなる問題である。さても數日の本欄にて之を論究し能はない。即ち之を他日の機會に讓り、茲には唯一言、日英同盟の改締は、日本の側より觀察して、其の困難なることを強調し置かん。萬一幸ひにして締結し得るにしても、現行の協約よりも一層目的の曖昧なるものとなるべく、即ち單に世界の平和の希望及び日英の親善關係を列國に聲明するが如きものに止るであらうと思ふ。其の次第は更に題を改めて本論を補ふことにしよう(五月三日夜山縣生記)

愛の力

「己より出づるものは己に還る」とか、我より出でたる愛は、必ず我に還らねばならぬ。敵を愛すれば、敵も亦我を愛する。敵だにも然らば、敵にあらざる者が、我に親しみ、我を愛するのは言ふまでもない。されば他人の我を愛すると愛せざるとは我が心次第である。天に向つて唾を吐かば、必ず我が面に落ちて來る。我若し他人を憎むならば其の憎惡の念は我の胸より出て、他人の胸に入りて同一の感情を起し、やがて復元の我に還つて來る。斯の如きは實に憎惡……影響を與へる者は、我も亦必ず他人に……ら、是が人生の常道である。斯て其人が、何程の愛情を有ッて居るかといふことが分れば、彼れが世間から受て居る愛の擲か、何であるかも、誤りなく推定し得らるゝ。人生の行路は極めて險難なれども、若し愛さへあれば、坦々たる平野を歩むよりも容易である。愛は他人をして幸福ならしむるのみならず、また我に平和を與ふる。若し怨みを以て怨みに報ゆるならば、我れ等ひ其望みを達し得るにせよ、我は德なる一段高い位置より、怨みなる低い位置に身を下したのである。敵に遇はゞ劍を捨て握手を求むべし。斯の如くして、我は敵を引上げて、我と同等の位置に置すことが出來る。怨みに報ゆるに德を以てせよ。惡に報ゆるに善を以てせよ、怨を制するに愛を以てせよ。砲彈は能く鐵板を穿ち得るも、風にひるがへる薄き布片をば、却て貫くことが出來ぬ。愛の力は即ち「柔能く剛を制する」のである。愛は能く我等をして、罪に汚れたる現世にも、極天國の如き黃金時代を造り出す。我に無我無慾の愛だにあらば、一切の物我に親しみ、往く所として樂からざるはない。世を果敢なみ、人を恨み、廣い世界に五尺の身の置き所さへ無い者は、是れ其の人自らが愛情を有ッて居ないからである。嗚呼愛なるかな、愛なるかな。愛の前には處世の困難も無ければ、世活の煩悶もあるまい。

小兒の質問

如何な物事に就いても、疑ひを起し、質問をするのは、小兒の通有性であります。彼等の質問は、天賦の本性が常に中より彼等を驅つて知識を求めさせるのです。苟くも思慮ある父母ならば、此の天性こそ人間に賦與せられた最も貴いものと知らぬ筈はない。それで自分の機嫌の好い時は『卿に解からないことは何でも敎へて上げる、何時でも御詢問なさいよ』と言つて置きます。然し用事の有る時、氣が急いた時、又は不興の場合とかに、事物を尋ねられると、何の理由もなく叱り飛ばしよう。小兒は何も父母の機嫌の變つてゐるのには氣の附く筈はありませ……れて事物……『何と云ふ五月蠅い子……て仕樣がない』……剣突くを食はせら……落いて躊躇して居るのは度々見受けることで、氣の弱い神經質の小兒などは、急に默り込んで、其の小さな胸に溢れる質問を、何時聞けば可いのか、何時聞けば不可のかが、餘らんで了ふのであります。

座右銘(一)

○個人の眞生涯に於て、總ての日皆元日なりで　ダブルユ、ヂー、ジョードン

○我が職分を盡し、我が生命を長うせん。　ブラツコンヂ

○唯進め、進みて誤り倒るゝも起きあがりて更に進め。　アシナ、ブラツケツド

○世に有用の人と爲れ、世は汝に糧を與へん。　エマーソン

○樂天主義は人を成功に導く信仰なり。希望なくして何事も成ることなし。　ヘレン、ケラー

○決斷すべき時は煩悶の時なり汝は最善と考へたる所を爲せり今復た之を思ふを要せず。　ツイダス夫人

○德を敬ふる最良の法は自ら之を行ふことなり。　ジャル、ブロンゲルム

○生き甲斐あり、死に甲斐ある事を爲せ、汝に心あり、倚あり靈魂あることを示すべき事を爲せ。　『ディーン』スタンレー

○『他人を鼓舞して高潔の生涯を愛せしむることは、人の爲し得る最大の善事なり。』

○人は與ふるに於て、與ふるより以上を受く。　ジョーヂ、マクドーナルド

○生活と闘うて得たる敎育は、世界最善の敎育なり。　ウエンデル、フイリップ

○銘記せよ、『不能』といふ語は勇氣ある人の辭書に存せざることを。　カーライル

○自ら生活の安全を得たるをもて足れりとすべからず、其の生活の安全は人類を利益するものならざるべからず。　スティーブンソン

○再びせざることゝ之を眞の悔悟といふ。　ルーテル

○朝を開き夕を閉づる黃金の鍵は祈禱なり。　監督ホプキンス

妻となりて (八十七)

布施生譯

巖壁は其日眠れなくて烈しい頭痛を訴へた。熱も少し昇つて來たらしく醫師は流感の徵候があるからとて雅子に注意した。九郎の手紙が屆いたのは雅子が夫の眼を閉ぢたのを見て眠つたものと考へ節に枕許を離れたばかりの處であつた、それだもの今更夫の傍へ往つて夫を喚び起し下らぬ心配をかけるのは迚も出來た義理では無い、いやそればかりではなかつた、兄侯爵の事情と云ふのがよくは分らないのに周章て、夫に縋るのも雅子には考へ物であつた、侯爵の電報から推して雅子は兄の事情と云ふのは乾度餘り良い事では無いと悟つた、來られるものなら此方からの電報の手前早速駈付けて來てくれそうなものだのにあんな謝絶を言つて來る所を見れば乾度兄の方には容易ならぬ事件が湧いてゐるに相違無い、雅子は思はず吐息をついて『お金の事なら何とかしてあげられるのだけれどお金で出來ない事なのでしやうかね』と呟いた。

雅子は兄を疑ふのを自ら責めた、しかし凡ての經驗に據ると兄侯爵は從來隨分愚かな放蕩にも耽り向ふ不見な所業もした、成程兄は近頃變つた、しかし昔播いた種を今になつて苅取らなければならなくなつたものかと思はれる、現に角巻へ廻せば廻す程雅子は兄侯爵の事情を調べて早く助けてあげなければならぬやうに考へた。雅子は其處らもなく室を歩き廻つて何處で九郎に遇ふ事にしやう先方から來て貰ふのは思つたばかりでも厭になる、九郎が此處へ自分に逢ひに來ることなれば例の姉夫人は乾度妙な方面に解釋して何かと問題にするだらう、それかと言つて此方から出掛けて往くのは氣に染まない、思ひ餘つて雅子は獨言ちた『兄様て直接私に言つて下されば可いのに何だつて九郎さんなんかを態々仲にお立てになつたのだらう』

そう思ふことから先夜兄侯爵の賴みを素氣なく謝絶つた時の事を憶ひ出した、考へてみると今度も兄はこうして自分に賴むまでにはあらゆる方法を盡して見たに相違無い、兄の力では迚も出來ない事を對手が知りぬいてるればこそ九郎が到頭自分に賴むやうになつたのであらう、一時間ばかりも思ひ惱んでから雅子は九郎に遇ひにゆく約束をする事にした、言葉短に手紙を書いて小間使の道やを喚び『之れはお前が自分で出して來て頂戴』と云ひ付けた、前々からの習慣で九郎が家の人同樣に取扱はれてる事を承知してゐる道やは雅子から九郎へ手紙を出すのを別段異な事とも思はず畏まりましたと答へた。

愈々手紙を出して仕舞ふと雅子は又一寸それを取戻したいやうな氣持になつた、もう一度電報を打つて早く來て貰ふやうに催促して見やうかとも思つたが、それもこれもつい〳〵、躊躇々で手控へた。

京城日報社 電話 九番 二〇〇番

○商業登記
東洋拓殖株式會社社債登記 一、第六拾回同社社債ノ總額 金六百萬圓 一、各社債ノ金額 金五拾圓、百圓、五百圓、千圓 一、社債ノ利率 年五分五厘 一、社債償還ノ方法及期限 發行ノ日ヨリ二十年間据置キ其後參箇年以内ニ適宜ノ方法ニ依リ償還ス 一、各社債ニ付拂込タル金額 全額
右大正九年五月五日登記
海州地方法院沙里院出張所

競賣廣告
電線(絹卷線)九拾把
右仁川海岸町堀商會に於て左記に依り入札競賣致候條此段謹告仕候也
一、競賣日時 大正九年五月十一日後三時
一、競賣品所在 仁川稅關倉庫
一、保證金 代金一割
入札は同日午前十一時迄に御來店下見は同日午前中同時刻迄に御來店被下度候
大正九年五月九日
日本郵船會社代理店 堀商會

京日案内

店員募集 計算、運送、經驗有者若干名、市內に身元保證人ある者 自前八時至十時迄履歷書持參南大門通來談

X光線及KS式 ラヂウム 一ノ四 京城旭町 島崎病院 電話二七三六番

舊所に觸り候ため南大門外店内に遷座致し居り候間此段謹告致し候也 只佐書兵衛

求貸間又貸家 二間以上清潔 當方八其會社主任夫婦者 姓名 住址

古本高價買入 速達上御報 文光堂 本町二丁目 電話一八六五番

▲外務員招聘 日本生命保險會社

古本高價買入 是非御試被下度 電話三一九五 群書堂

ほねつぎ 旅行中の處今般歸仁 仁川府仁川驛前(中山醫院向)

求貸家 二百圓位迄 永樂町二丁目 電話一八六〇 愛國生命

年金恩給 長期低利日賦 金御立替可致候 京城永樂町二 西本願寺下角 江州屋本店

仲居數名至急入用 龍山(八景園) 新白水

家屋賣却 五間、庭園樹木多 地所四百坪 所在地 西大門外竹添町二丁目 太平通ソウルプレス社ヘ照會

金融 其他株券 御來談を乞ふ 京城本町三の四 大和屋

店員入用 拾六歲以上 本人來談あれ 新龍山電車終點前 電話五〇二番 龜屋雜貨店

金融月賦貸付 保險金御希望の方へ秘密に迅速に御用達可致候 花園町

店員入用 至急來談あれ 仁川宮町 矢上商店

高畠素之編
社會問題總覽
社會政策 資本制度の發展を助成せる保護政策に對しての資本制度その弊害に耐へざるに至りて之が彌縫策として生るゝは社會政策なり
社會主義 勞働階級を擁護すと稱して依然資本階級を保護する社會政策に取つて代り眞に勞働階級の爲に生るゝは社會主義なり
勞働組合 勞働問題は勞働自身の解決に俟たざる不可と做し、或は現制度を否認し或は現制度を是認して運動を爲すは勞働組合なり
婦人問題 資本家に對する勞働者の權利主張を是認して男子に對する女子の權利主張を是認せざるを非合理なりと婦人問題は沸騰せり
(菊判 總布裝美本 六百頁) 正價五圓 送料四十錢
東京赤坂 振替東京二〇四〇七番 公文書院
京城本町 振替京城二五七 大阪屋號

高畠素之譯 七版 社會主義進化論 定價一圓 送料十五錢
高畠素之著 四版 マルクス學研究 定價一圓 送料廿六錢

同源
第二號目次
○同源發行の趣旨 …… 幣原坦
○同源史徵 …… 文學博士 小田省吾
○朝鮮半島最初の危機と日本 …… 鮎貝房之進
○同本異末(中) …… 小倉進平
○先づ朝鮮語の研究より …… 八木奘三郎
○民族と方言 …… 今關天彭
○朝鮮詩家逸評 ……
○賤害僞說に對する朝鮮學者の批評 …… 對竟書屋主人
○日韓關係史實 …… 加藤扶桑
○九日庵雜記 …… 九日庵主
○鵝林漫筆 …… 蒼翁
○內鮮俚諺の對照 …… 中村三笑
○同源發行披露・其他
發行所 京城太平通壹丁目 京城日報內 同源社
賣捌所 內京城日報代理部、大阪屋、殿松堂 日韓書房、ウツボ屋

福岡工博 銀牌受領
人參珍菓 高麗之譽
大京城菓子界之權威
發賣元 京城本町一丁目 製菓博士 本城屋 電話二三四三番

○暗世界カラ明世界ニ!!
○因襲的職業カラ文明的職業ニ!!
入學資格 普通學校卒業程度
學資金 金百三十二圓
卒業期間 二ケ月
年齡 滿十六歲以上
自動車 運轉手速成 毎月一日、十六日 專科 新學期開始
京城自動車講習所 京城黃金町三丁目角(電話二一六〇番)

送金小切手紛失公告
小切手金五千百圓也、番號三四一八號、振出日付大正九年四月九日、支拂銀行株式會社第一銀行京城支店、振出銀行株式會社三十五銀行
右送金小切手紛失ノ旨屆出有之候ニ付爾今無効トス
靜岡市 株式會社 三十五銀行

競爭入札 總督府遞信局
一、入札期日 …… 一、集配用袋 …… 詳細五月八日ノ本府官報ニ在リ

登記事項公告
記
一、庇護金融組合登記事項中出資總口數八百四拾五口拂込ミタル出資總額ヲ金壹千六百六拾參圓ト變更ス 監事尹碁培高秉圭李禹永任期滿了ノ處大正九年四月貳拾五日定時總會ニ於テ改選ノ結果右尹碁培李禹永ハ再選重任シ左記ノ者當選就任ス
京城地方法院

法人登記公告
高陽金融組合 …… 右大正九年四月貳拾八日登記
京城地方法院

京城金融組合ハ大正九年四月二十六日事務所ヲ京城府鍾路三丁目四十二番地ニ移轉セリ
京城金融組合ハ出資總口數五千五百七十口ニ拂込ミタル出資總額ヲ金三萬二千七百五十圓ニ變更ス
光化門金融組合ハ出資總口數千五十一口ニ拂込ミタル出資總額ヲ金一萬六千百五十圓ニ變更ス
龍山金融組合ハ出資總口數千六百九十二口ニ拂込ミタル出資總額ヲ金五萬五千三百八十圓ニ變更ス
右大正九年四月三十日登記
京城南大門金融組合ハ出資總口數二千三百六十四口ニ拂込ミタル出資總額ヲ金三萬五千四百圓ニ變更ス
右大正九年五月六日登記
京城地方法院

大正八年下半期 決算報告
(自大正八年十月一日 至大正九年三月卅一日)
貸借對照表 大正九年三月三十一日現在

借方(資產)	
未拂込株金	四七七、五〇〇、〇〇
定期預金	一、〇五二、五〇〇、〇〇
別途預金	三七四、〇〇〇、〇〇
當座預金	六九九、六〇三、五〇
貸附金	八、九〇〇、〇〇
未收入金	一五四、〇〇〇、〇〇
建物	三八三、一一、五〇
地所	五二一、七五、六五
營業什器	一二八五六、七〇
假出金	一四、七五二、〇〇
合計	一、八九〇、四三三、二九

貸方(負債)	
資本金	一、〇〇〇、〇〇〇、〇〇
法定積立金	二五〇、〇〇〇、〇〇
配當準備積立金	二〇、〇〇〇、〇〇
所有物償却積立金	五、〇〇〇、〇〇
營業資金	三九六、六〇〇、〇〇
證據金	一五、〇〇〇、〇〇
仲買人身元保證金	一〇〇、〇〇〇、〇〇
受渡米代	四七〇、四〇〇、〇〇
當期純益	五〇六、七八九、六四
前期繰越金	二七、六三三、六五
合計	一、八九〇、四三三、二九

利益金處分
一、金五拾萬五千七百八十九圓六拾四錢 當期利益金
一、金貳萬七千六百參拾參圓六十五錢 前期繰越
合計金五十參萬參千四百貳拾參圓貳十九錢
之ヲ處分スルコト左ノ如シ
一、金參拾貳萬圓也 賠償責任準備積立金
一、金五千圓也 所有物償却積立金
一、金參千五百圓也 役員退職給與基金
一、金貳萬圓也 所員賞與金
一、金拾五萬六千七百五拾圓也 配當金(年六割) 舊株一株ニ付拾五圓 新株一株ニ付七圓五拾錢
一、金壹萬八千百七拾參圓貳拾九錢 後期繰越金
大正九年四月
株式會社 仁川米豆取引所
取締役社長 若松兎三郎
取締役 古城菅堂
同 大池忠助
同 朱性根
同 河野竹之助
同 荒井初太郎
同 吉田秀次郎
前書ノ計算監査候處相違無之候
監査役 原勝一
同 丁致國
同 齋藤久太郎
同 天日常次郎
同 白神專一
相談役 加來榮太郎

燒酎 酒類問屋 田中釜山支店 釜山西町四

洋紙鋼鐵道船舶材料其他工業諸機械附屬品商 角野商店 釜山辨天町

月刊 洋酒・罐詰 糖粉・官煙 釜山 あづまや 發行

金屬磨「ルミナ」 新發明品 卸賣希望者 千代田商店

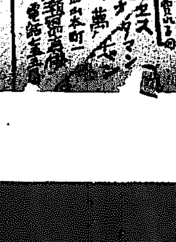

海產物肥料商 左官用海草 萬荷受問屋 三谷商店 釜山高島町

青竹直輸入販賣 豐後石炭一手販賣

釜山商店案內

大阪屋號 京城本町一丁目

最新刊
外を觀よ內を觀よ
無敵の米國
新文化の道
民族性の研究
獄中記
社會改造原理
自由への道
工場委員制度
まるくす全集

一昨夕隣家より出火の際早速御見舞を辱じ深謝候 右不取敢乍略儀新聞紙上にて御禮申上候 小川安藏

畑硝子工場 三版頭京城古市町電話一七四二 燐寸製造 理化學器械其他一般の御注文に應ず

スパー會議「々」題
重に條約履行に關して
追て聯國財政會議開催

來る二十五日開催の筈なるスパー會議は主として軍備制限問題、賠償問題及び條約履行問題等を附議する筈なるが當日は獨逸外相フテッセルは勿論場合に依つては獨逸首相其の他も列席するやも知れず聯合國側よりは有力人物出席すべき由なるが賠償に關してはブラッセルに開かるべき聯合國財政會議に於て詳細審議すべきを以てスパー會議にては直に條約履行方法に關する討議を爲すものの如し即ち從來獨逸はヴエルサイユ條約を履行せず武器、彈藥石炭等の引渡をも爲さざるが最近獨逸委員は聯合國に對し獨逸は引渡物貨を破壞したるも是等は結局聯合國側に引渡したる後破壞せらるべきものなれば獨逸自から之を破壞したりとて重大の影響はなかるべしと回答せる實例あり而してスパー會議に於ては獨逸はヴエルサイユ條約を履行せざる意思か或は同條約を遵守するも獨逸國內の狀況甚だ困難なるにより自然不履行の狀態を呈したるものなるかに付き審議を爲し獨逸をして今後十分の責任を負はしめ以てヴエルザイユ條約を履行せしむることゝなるべしと(東京電報)

サンレモ會議報告と承認
會議の結果に滿足の意を表す

【紐育特電】四月廿八日ミルラン佛國首相はサン、レモ會議の結果を報告し對獨政策に關する打合の經過を述べ聯合國の意向はベルサイユ條約の改正を廢止し次に獨逸全權と會商する以前聯合國側の意見を決定することゝ獨逸全權を招致して問題を議するに先ち獨逸の條約違反に對する處分問題を協定するに一致せりと云ひ議會大多數の承諾を得たり 新聞紙の多くもミルラン氏の難局に處し能く佛蘭西の利益を擁護し得たることを承認しサン、レモ會議の結果に滿足の意を表したり(東京電報)

ウ氏條約再提出か

大統領ウヰルソン氏は今夏上院に對し講和條約の再提出をなし之れと共に二三の留保條項を承認する教書を送るべしと(紐育電報)

英大使の逆襲
排英運動に就て

駐米英大使サー、オークランド、ゲデス氏は頗る排英運動に對して逆襲の陣頭に立ちて活躍しつゝあるが氏は慣習を破りて自由に新聞記者を館內に招じ會談するより一般に歡迎されつゝありと

米艦再び〔派遣〕

米國は墨西哥在留米人保護の爲更に數隻の派遣を命じたり(華盛頓電報)

在墨支人窮地に〔陷る〕

墨西哥北部に於ける四萬の支那人は窮地に陷り米國を通じて歸國させられんことを請願し來れり(桑港電報)

英首相羅〔病〕

英國首相ロイドヂョーヂ氏は氣管支炎に罹り(倫敦電報)

交換希望は術〔策〕
勞農政府獨逸〔に〕

露國勞農政府は獨逸に對し大量の製造品を有すると高唱し居れるも獨逸政府は之れを自…

英皇儲來朝

…爲者を逮捕すべく總同盟罷業を斷碎せんと用意…

府の承認と食糧品の供給を得んとする術策なりとせり(華盛頓電報)

日露休戰委員任命
五日浦鹽出發休戰實行著手

【陸軍省發表】四月三十日調印せる議定書に基づき休戰實行の爲日露兩軍は左の委員を任命せり
(一)日本側委員高柳少將、露國側委員ウイチリン(二)戰鬪停止並に兩軍撤退に關する委員 日本側原田大佐、露國側ウルツイ大佐(三)食糧物件に關する委員 日本側井染大佐、露國側チバレンコ大佐(四)交通々信に關する委員 日本側福井中佐、露國側ウエリチコフスキー(五)兩軍諸學校に關する委員 日本側井田大佐、露國側ムボラントホーク大佐
戰鬪休止兩軍撤退委員は五日浦鹽出發ボグラネヤスカヤより休戰實行に着手せり(東京電報)

露人益日本を信頼
日本軍耶蘇復活祭前過軍撃破

日本軍隊は四月中旬耶蘇復活祭前後過激派軍がチタ攻略に努むべしと聞き見事之れを撃破せるはチタ市民の面前の出來事にして殊に宗教上の大祭を無事濟し得たるは露國人の感激を深からしめ日本に對する信頼の頓に加はれるを認めしが同地露國復興會々長ウロパトキン公爵は四月二十八日又地方正教信徒軍は三十日何れも日本及び日本軍に對する感謝を決議し五月四日各代表者を特派して感謝文を日本政府に傳達せんことを乞へり(齊多電報)

レニン勢力失墜か
波蘭軍キエフ占領影響

波蘭軍のキエフ占領は平素露國勞農政府との通商開始に關する英國政府の提案に對し反對を唱道し來れる一派の人々を力強く感ぜしめたり是等の人々は今やレニンの勢力が漸次失墜し來れる事を主張し居れり且つ英國に於ても之れが影響を蒙り過激派接近論者は漸次勇氣を失ひつゝあり(倫敦電報)

米西鐵管理拋棄
スチーブンス氏退去

西伯利派遣米國鐵道技師スチーブンス氏一行は本國政府よりの命にて目下引揚げの準備中なるが十五日迄に全部西伯利より退去すべしと同技師の西伯利退去は亞米利加の西伯利鐵道管理拋棄を具體的に示せるものなり(浦鹽電報)

通商締結探査訓電

て既に外交部に於て其の文案を起草しつゝあり六日中に之を議會に提出し直ちに日本に回答すべしといふも國內の形勢目下不穩なれば其の案件に對する回答は暫らく猶豫を乞ふことゝなるべしと(北京電報)

廣東政務總裁當選

廣東に在る國會議員は四日聯合會を開き政務總裁補缺選擧を爲したるが選擧の結果熊克武氏は八十五票王翊堯氏は八十五票劉顯世氏は七十一票にて結局熊氏當選せり(廣東電報)

皇太子殿下御渡歐

皇太子殿下には近年中歐米各國へ御渡航相成る趣拜承す(東京特電)

新領土事情調査と冊子配附

拓殖局にては新領土の事情を一般に明かにする爲め各新領土の政治水産商業工業財政教育等の狀況に就き詳細調査之が統計を作成しつゝありしが近く脫稿すべきを以て之を一冊の表とし關係方面に配附す可しと(東京特電)

林男英大使轉任說臆測か
珍田大使は辭意あり

珍田駐英大使は昨年講和會議に於ける努力を最後の事業として外交界を過ぎ去き意嚮あり昨秋以來頻りに辭意を表し來りたるも適當なる後任者なき爲め其儘となり居りしが同大使の駐在も既に九年の長きに達し此の儘となし置き難き事情あるを以て同大使更迭のことは內閣の一問題となりつゝありされど關東廳長官林權助男轉任のことに決したりとの說は爐傳なり尤も假りに閣內より物色すれば石井子林男等の外に殆ど其の人なくされば林男轉任のことゝなるやも知れざれども現在の場合未だ決定し居る譯には非ず從つて林男の後任として古賀拓殖局長官が關東廳長官たるべしと云ふが如きも全く臆測に外ならずとの說あり(東京電報)

野津少將西伯利へ出發

近衞第二旅團長野津少將は今回特別任務を帶び北部西伯利沿海州派遣軍司令官として近く同地向け出發の筈(東京特電)

東拓店長會議

東拓にては來る廿七日より六月三日迄一週間支店制度改正後第一次の支店長會議を開くべく各支店長の外間島出張所長等も參加する由(東京特電)

大連新聞發刊

立川雲平氏を社長とする大連新聞は五日より發刊せり(大連特電)

在滿鮮人の覺醒
漸次總督政治の眞意を了解
赤池警務局長談

…夜發列車にて奉天に出張せる赤池警務局長は萬般の要務を帶び…午後六時五十分南大門にて歸京せり其談如左

人々には予の奉天行か重大要務を帶べる種の眼を以て目せるも此の行別にさる重大なるに非ず滿洲には多くの鮮人とは密接の關係ありて小閑を偸で其實情を見たる爲めに過ぎざりし等

治策
に就ては常に考慮を拂ひ…論なるも滿洲在住鮮人は百萬と云ひ或は百萬へ不明なるの一事…在滿鮮人救治を表明するに外ならず彼等に接し克くせんことは此次出張の目的たりしなり、滿洲鮮人の種類は之れを三に大別すべし、即ち政治上の理由にて移住せるもの…歸來し能はざる…移住せる…

ものは是なるが在滿鮮人たりとて總て不平不逞の徒と目するは大いに誤りにて例へ政治上の不平者なりとて左まで恐るるに足らず何れの日か反省の機到るべし奉天に於て張作霖督軍及び恰も來奉中なりし鮑吉林督軍徐省長等と兩三回交驩せるが憑々四川省より取寄せたりと云へる竹蓀料理は珍味中の珍味と賞味せり當時督軍省長等は在滿鮮人に對する總督府の眞意に就きて大いに同情し且つ贊意を表し居れり予は力めて多數の鮮人に接し彼等の

感想と希望
とを聞けるが近時新政に對する猜疑の念大いに薄らぎ獨立問題の如き其不可能なるを覺るもの比々皆然りの狀態にて漸次總督政治の眞意を了解し來れるを目睹し愉快に感ぜり殊に王世子の御盛儀に當り發せられたる恩赦令に對する一般鮮人の感想頗る良好にして口々に聖恩の厚きと總督府の…大さを稱へつゝありたり

…し之等鮮人の多くは其親戚故舊中今次の恩赦に浴せるもの多きより衷心感謝の意を表せるもの多く此の現象は軈て總督政治の上に良果を齎すこと疑ひなかるべし

朝鮮會社現況
鮮銀調査

朝鮮銀行の調査に據れば三月中に於ける內拂込資本金は九百六萬四千餘圓にして其中主要なるものは五十萬圓殖產銀行の三百萬圓野村商店の四千餘圓等なるが同月中の解散廢止額は三社十七萬餘圓にして其結果三月末に於ける銀行會社現在數並拂込資本を其組織別及び事業別に示せば左の如し

種別	社數	拂込資本金(千圓)
組織別		
株式會社	三一〇	一二八、七二七
合資會社	一〇一	六、〇九三
合名會社	四三	二、八四七
計	四五四	一三七、六六七

種別	社數	拂込資本金(千圓)
事業別		
農業	三三	五、一二二
林業	五	七八〇
水產業	三	二五
鑛業	七	五、六一四
工業	一三三	二三、九二九
瓦斯電氣業	一九	四、九八六
商業	一七〇	一九、四九一
特種銀行	二	五〇、〇〇〇
普通銀行	一七	一〇、二七五
金融信託	八	四八七
運輸	五二	二五、三四二
倉庫	一五	一、六一三
計	四五四	一三七、六六七

解合か
綿布暴落對策

六日午後四時より京城ホテルに於て京仁綿絲布同業組合會を開催し各組合員二十六名來會し綿絲布界の暴落に處する對策として(一)自今各商人間を轉々賣買せる取引を總解合となすか若くは或程度迄の解け合となすか(二)現時の場合金融並に救濟のためシンジケートの組織必要なるを認め之が具體的方法及び實行の則組合の元案に付き凝議し結局綿絲布役員を委員に擧げて午後八時散會せり

合同乎解散乎
辨起せる私設鐵道の前途

昨年來朝鮮各地に私設鐵道を經營すべく設立されたる鐵道會社は公稱資本金約一億圓に達しその第一回拂込は一千五百萬圓內外に達し居れるが政府の長期補給未定と土地の騰貴勞銀材料の騰貴は各社事業の前途に甚大なる障礙を來し今日實際的に工事着手の手順を進め居れるは朝鮮殖產鐵道南朝鮮鐵道京南鐵道並に森林鐵道の二社に留まり其他は目下測量中なれど工事の着手期は未定その他の鐵道は殆ど何事もなし居らず聞く所によれば各社共事業の進行を期せんとするには第二次第三次の拂込を續行せざるべからざるも財界の前途並に事業界の

整理傾向
を呈現し來れる點より見るに鐵道株拂込續行は困難の事情あり旁現在の拂込を擁しつゝ幾年かを閱し資金の固定を意とせざる朝鮮鐵道事業の到來を待つか此際有望ならざる鐵道を解散し相當經營可能のものは立場の相違實質の相違等を多く論ぜず一大合同策を執るか二途その一に出でざるべからず各鐵道の意向は或は前者にあらんも多くを爲さずして補給を受くる事は對總督府の關係も自然面白からざるべく若し政府の補給が

建設費採算
となれば自滅するやも計り難し果して然らば此際存立の生命を生ぜる如き會社を解散し殘存の多數會社は一率に合同してその經濟的經營を行ひ會社の實力を充實することを急務とすべし合同の實現は時日を遷延するに伴ひ諸種の不利を生ずるにつき當局並に關係者間の斡旋により可及的速かに合同團結の方法を執らざるべからずとの說有力方面に唱へられつゝあり

朝鮮蠶業打擊

橫濱生絲は信州上一番規物一千八百圓に暴落し一時の高値に比し四割を維持せるに止まるが爲め本年鮮內の蠶業收利は非常打擊を受くべし

內地銀行送金
三四月は二千萬圓弱

第一、百卅、十八、三內地銀行支店の內地送金多き事は異常の如きが某方面の調査によれば一二月の送金は一千萬圓三四月は約一千八百萬圓宛に上り貸出し回收頗る巨額の送金は素より移入品代金の爲替の如き取立を了し次第當日廻送を行ひつゝある由にてその結果市中金融の梗塞を來す事は甚大なる如く鮮銀券の收縮は內地銀行の送金主因をなし居れり

手數料引上か

鮮銀にては最近內地送金巨額に上り鮮內金融の調節上近く內地送金手數料の引上を行ふの議ありと

資金集散概算

朝鮮銀行調査によれば五月中に於ける朝鮮內資金集散概算左の如し

	金額(圓)
收納	
諸會社拂込	三、〇五〇、〇〇〇
計	三、〇五〇、〇〇〇
一月以降累計	三六、六九四、九二〇
散出	
諸會社利益配當	[illegible]
勸債利子仕拂	[illegible]
計	[illegible]
一月以降累計	[illegible]

興鐵解散問題

興業鐵道の株主中同社の解散を希望する者頗る多く來る廿九日の株主總會は一紛擾を免れざる形勢にあるが右に就し神田…は解散は重役の意志に非ざる旨語りたる由なれど神田氏の如きは小株主たる關係並に專務たる地位上進んで會社の解散を唱導し離きも多數の株を引受け而して自己資金の缺乏に四苦八苦せる某々重役は前途を悲觀して暗に解散の意を親近筋に漏し居れるやに曰ふものもあり要するに順川炭田の開放不能は同社解散を餘儀なからしむるものゝ如く同社重役中存續意見を持せる者も事業の將來に就ては殆ど成竹を有し居らずと

客月鮮鐵運輸

客月中の朝鮮鐵道運輸狀況を聞くに當月は京城以南にありては全月を通じ花季を以て終始し就中月尾島、牛耳洞、及水原に於ける觀櫻臨時列車は何れも滿員の盛況にして其他出遊び客の乘車一般に殷賑を極めたるが之は國喪の爲め昨一年間花に遠ざかり居たる反動と本春に於ける花季中風雨の妨けなかりしに依るものにして又學校の修學旅行は季節柄頗る多數に上り其外派遣隊の交代輸送、除隊兵の歸還等當月の旅客運輸は數ふべきもの多かりし爲め著しき好況を示せり貨物にありては所謂花見時に於ける輸送の常として概して振るはず殊に月旬に至り不景氣來の聲に脅かされたるものか前年同期に比しては多少見るべきもののありたるも一般に閑散裡に越月したるは蓋し已むを得ざるものと云ふべく其主なる輸送貨物を擧ぐれば石炭の四萬噸木材の二萬五千噸にして前月は仁川經由多量を占め後者は殆ど新義州安東の發送なるが其他京釜湖南線に於ける米、仁川より元山方面に到る粟、鎭南浦移出之れに亞ぎ何れも一萬五千噸內外を出荷せり詳細なる統計次の如し

乘車人員百二十三萬六千八十六人(前年同月に比し三十八萬八千二百二十一人增)貨物噸數三十一萬七千六百十七噸(前年同期に比し五萬一千九百噸增)客車收入百三十七萬八千四百五十五圓(前年同期に比し六十三萬三千三百五十三圓增)貨車收入九十六萬二百七十八圓(前年同期に比し二十七萬四千六百二十五圓增)一日一哩收入六十七圓八十錢(前年同期に比し三十四圓二十九錢增)

府協議員再任

京城府協議員任期は去る四月卅日を以て滿了せるに付き五月三日付け左の通り夫々再任命あり

大久保雅彦 山口太兵衛 韓相龍 原勝一 古城管堂 安商浩 趙鎭泰 朴齊斌 和田常市 中村再造 執行猪太郎 白完爀 鄭求昌 石原磯次郎

農業技術官會議
第五日

全鮮農業技術官會議第五日は總督府第二會議室に於て七日午前九時より西村局長統裁の下に開議總督府より提出の協議事項に就き議同じく打合事項の協議等あり午後四時散會せり

民事令調査委員

…ありたり

氣象日報(七日)

京仁地方に朝中多く雨量四五十耗に達し南岸は風勢未だ强きも前記低氣壓の東進に伴ひ今夕後は一般に天候漸々に恢復すべし

天氣豫報
曇小雨後晴

新聞代 廣告料 改正ニ付謹告

最近諸物價低落の兆を現はしたる折柄新聞用紙は反對に四割強の大暴騰を告げ此結果新聞代に於て貳割を引上げ其他廣告料の改正を行ひて用紙代引上率の不足を調節するを餘儀なくせられ候に就き乍遺憾左記の通り六月一日より改正致し候間何卒事情御洞察被下度此段謹告候也

大正九年五月七日

京城日報社
朝鮮新聞社

新聞代金改定
一、壹部賣 金五錢
一、壹箇月 前金 金壹圓二拾錢
一、三箇月 同 金三圓四十五錢
一、六箇月 同 金六圓七十錢
郵稅實費月分金拾五錢

廣告料金改定
一、五號活字(十四字詰一行) 金壹圓三十錢
一、六號活字(十六字詰一行) 金壹圓二十錢
一、四號活字(九字詰一行) 金壹圓八十五錢
一、三號活字(八字詰一行) 金貳圓六十錢
一、二號活字(七字詰一行) 金貳圓六十錢
五號活字雜報欄込一行金貳圓六十錢揭載場所指定(一行每)金貳拾錢增

總督府法務局長 橫田五郎 朝鮮民事令及民籍法改正調査委員長を命す
總督府事務官 小田省吾
同 卜部正一
參事官 張間源四郎
事務官 渡邊豐日子
同 安武直夫
朝鮮民事令及民籍法改正調査委員を命す
總督府檢事 國分三亥 朝鮮民事令及民籍法改正調査委員長を免す
總督府參事官 大塚常三郎
事務官 澤田豐丈
同 工藤壯平
判事 橫田俊夫
同 原正鼎
同 吉田平治郎
朝鮮民事令及民籍法改正調査委員を免す
朝鮮民事令及民籍法改正調査委員を囑託す
楠常治
同東淳吉
朝鮮民事令及民籍法改正調査委員囑託を免す

團隊長招待

水野政務總監は十日より軍司令部に於て開催の團隊長會議に列席の人々を十日夜七時より官邸に招待し晩餐會を開くべしと

師團醫官會議

第二十師團高級醫官會議は七日午前九時より司令部樓上に於て開催されたるが淨法寺師團長の訓示後早川軍醫部長の指示等ありたる後各隊軍醫部員の口演提出意見指示事項打合せ等ありて午後四時散會したり、出席の軍醫は各隊軍醫主座並に派遣隊軍醫等にて戶次、慶瀨其他龍山衞戍地以外の軍醫は六日夜入城したり

殖銀拂込成績

殖產銀行の新株拂込成績を聞くに六日までの分本店割當十四萬四千餘圓公募一千二百圓プレミアム二千二百圓又東京分割當十一萬二千圓公募七千餘圓プレミアム三千餘圓なるが七日締切りにつき同日は相當多額に上るべしと

阿部氏入城

國民新聞副社長阿部充家氏は七日朝釜山上陸鐵道ホテルに入れるが同夜北行八日朝京城着(釜山電話)

產鐵重役南下

來城中の朝鮮產業鐵道四重役は七日夜金泉に南下し同地にて披露宴を張る由

興鐵重役會

興業鐵道會社は六日午後一時より東拓京城支店內に重役會を開き原勝一、津田鐵雄、白完爀、神田長平の四重役出席し今期配當案を年八朱とすること總會は來る三十日平壤に於て開くこと其他の重要事項を附議せりと

○東拓移民大會 東拓支店にては五日高陽郡恩平面に同面附近の移民四十五名を集め移民大會兼懇談會を開きたり

○米國觀光團來期 アメリカンコンダクッド、ワタア一行十八名の觀光團は北京より安奉線を經由來る十五日夜七時來城京城を觀察すべきが出發期は未定なり

○江景法院支廳設置 今回江景に公州地方法院支廳を設置することゝなり六日附官報にて發表されたるが六月一日より開廳さるゝ由

○松山面普通學校認可 嚮て水原郡守より申請せる水原郡松山面に公立普通學校設置の件は五日付認可ありたり

○水野片桐兩子來期 目下滿洲各地歷遊中の貴族院議員水野直及び片桐貞央兩子爵は來る十九日入城すべき旨某所に通知あり兩子爵は京城に一二泊滯在京城を縱察すべしと

公私會

▲同學會第二回總會 朝鮮に於ける東京帝大駒場農學部、札幌帝大農科、盛岡高等農林、駒場農學實科出身者を以て組織せる同學會は今回既に三百名に達したるが…場長を初め各道技術官等農業技術官會議の爲め入城中に付六日午後六時より京城ホテルに於いて第二回會合をなしたりと

人事消息

▲中村與資平氏(鮮銀囑託) 大連より來着七日朝歸城
▲黑瀨明九郎氏(京管局工務課長) 七日朝發鎭南浦平壤方面に出張
▲山西恒郎氏(滿鐵本社興業部農務課長) …出張
▲白石通則氏(第十九師團參謀長) 東上中の處六日夜來城七日朝發羅南へ
▲野村滿鐵社長 七日朝赴任の途なりしも六日夜赴任(大連電報)
▲大久保雅彦氏(辯護士) 公州出張中の處五日夜歸城
▲吉武繁氏(辯護士) …
▲崔在學氏(朝鮮勞働大會教育部長) 鎭南浦支部設置の爲め六日…
▲金安煥氏(同會幹部長) 同用務の爲め六日同地へ出發
▲嘉納鮮銀副總裁 八日午前十時發東上
▲濱面少將(關東軍經理部長) 七日朝釜山上陸(釜山特電)
▲權藤李王職事務官 七日朝釜山十時急行列車にて北行(同上)

寸鑢

紐育イブニング、ポストは西伯利に於ける我行動を論ずる中に▲日本は土地が狹いに拘らず人口が多い其れで滿洲西伯利に發展地を見出さんとして居るのを拒むのは宜しくない▲とりゝ日本の行動は何にも他を恐れらるゝ樣な事は毫頭ない譯だ▲今米國有力新聞に此認識があるは實に本懷の至りである▲出來もせぬ理想を實行せんと▲暴力に訴へて亂暴を働きつゝある過激派は次第々々に自滅に近きつゝある▲が結局は狂ひ死にか野垂れ死にでもするのが落だらう▲と云ふのは同派では經濟▲然るにだ此の理想は徒らに高遠であつて無謀を貧窮こし是を組織的に統一せんとして鋭意經濟狀態の回復に努めつゝある▲勞働者に對しては申すまでもない事▲強制的方法で勞働を强制して居るけれども成績は上らず▲鐵道工事は豫定計畫の半にも達せぬ其他は推して知るべきのみだ▲而も勞働能力を增加しつゝあつて勞働能率の實施に努めつゝあるかの樣に見ゆるは其方法が極めて殘虐であつて過激派に加盟せぬ一部勞働者のみを優遇し大部分の自由を私奪し退職轉業は禁止せられ怠業は處罰せらる▲から決して好成績とは云へぬだ▲老齢者又は幼年者に對して殊に壓迫甚だしく爲に逃走する者は多く最近トロッキーの報告には工場勞働者百十五萬なるべきだのに實際は七十五萬人に過ぎずと云つて居る處を見ると判る▲亂暴は盛にやるが內輪は益苦くなりつゝあるは明かだ▲斯う云ふ關係から與つた過激派は益々路上に飽れることゝなる▲結局は餓になつて死ぬ道理で好い氣味だが▲勞働者等が過激派を信じ居たら同じ穴に埋もつて死なねばなるまい

駐獨米兵撤退
對獨聯合國政策變更要求か

大統領ウイルソン氏は休戰以來獨逸に駐屯せる亞米利加軍隊の撤兵並に獨逸に對する聯合國の政策を變更せんことを要求するの公文を發せんとしつゝありと信ぜらる（華盛頓電報）

伊勞働示威運動

伊太利に於ける勞働記念日の示威運動は單にシユーリンに於て行はれたるのみ同地に於る示威運動者は皇衞軍を襲擊し軍人數名負傷し暴徒は二名の死者及び數名の負傷者を出したり（羅馬電報）

スパー氏勝利か
カリホルニア州大統領豫選會

米國に於ける甚大なる注意は今やカリホルニア州に於ける共和黨大統領候補者豫選會に集注しつゝあり右大會に於てはジヨンソン、スパー兩氏の競爭となれるが結局スパー氏の勝利を見るべくジヨンソン氏は大統領競爭より除外さるべく氏は一體に人氣少し（桑港電報）

勞農講和開始發表

波蘭公報は露國勞農政府軍は講和談判開始を申出でたりと發表せり尙波蘭軍は過去數週間に俘虜二萬五千及び大砲五百四十門を獲得せりと傳へらる（華盛頓電報）

交附文書は既成條約
膠州灣租借に關する

北京某外交當局は曰く今回獨逸より日本に交附したる膠州灣租借に關する文書は獨支間の既成條約のみにして高徐、濟順兩鐵道の如き未成條約の文書は日本に交附せずと但し某方面の消息に依れば在巴里顧維鈞氏は該書類を日本に引渡す事に就き極力妨害したるも遂に其の効果無かりしと（北京電報）

支兵撤退と聲明

支那軍隊は引續き西伯利より撤退中なるが支那政府は右撤退に就き近く聲明書を發表す可しと（北京電報）

靳總理辭職申出
辭職の原因＝後繼推擧命令

靳總理は五日午後徐總統に對し內外共に多難なるため微力にて內閣を維持する能はずとて辭職を申出たるに徐總統も之れを諒とし後繼者を推擧すべく命じたり靳總理が此の擧に出でたるは財政上の行詰りと既電五箇條の和議の計畫が不可能なること明瞭となれるに依るが如し張作霖氏の如きは目下和議條件に對し意見の表示を避け居れるが如し（北京電報）

獨代表北京駐在

新任東京駐劄獨逸大使館員の伯林辭報道として傳ふる所に依れば右一行中には北京に駐劄せしむ可き代表者もあり獨支間政治關係確立する迄假に同代表を北京に駐在せしむべしと（北京電報）

學生運動禁止處分か

支那軍事當局は學生等が頻りに軍隊間に運動し宣傳しつゝあるを憂慮し近く禁止の處置に出づ可しと（北京電報）

高松宮御動靜
京都御著

五日伊勢神宮の參拜を濟ませられたる高松宮殿下には六日午前十一時五十分御旅館十九機關川門知事市長其の他官民奉送中十一時五十七分山田驛御發車龜山より奈良を經て沿道の風光を賞でさせ給ひつゝ午後五時京都驛御着五時三分二條離宮に入らせられたるが七日は伏見桃山泉山各御陵御參拜の御豫定なり（京都電報）

總選擧立候補
大連在住者

一大連在住衆議院議員總選擧候補は左記十二名なり（大連特電）

▲長崎五區値賀連（憲政會）▲熊本三區門田新松（政友會）▲熊本五區植塚司（政友會）▲島根三區野津幸次郎（憲政會）▲高知市水野吉太郎（政友會）▲愛知十一區齋藤藤太郎（政友會）▲靜岡七區加藤定吉（政友會）▲靜岡八區長田善三郎（憲政會）▲群馬二區松井鐵男（憲政會）▲栃木六區原田光次郎（政友會）▲福島五區神成末吉（政友會）▲鹿兒島七區江口喬兵衞（中立）

高商校長更迭

六日左記の通辭令ありたり（東京特電）

任長崎高等商業學校長兼教授　長崎高等商業學校教授　田尻常雄（二等）

長崎高等商業學校長　山內正瞭　休職を命ず

兩男御暇乞

李王職長官李載克男並に趙東潤男は六日午前十時御暇乞ひの爲め參內せり（東京特電）

林長官東上期

林關東廳長官は廿四日頃東上の筈なるが駐英大使任命發表は東京著後なる可しとの說あり（大連特電）

平井博士一行

北京交通部顧問平井博士ジヨンソン氏の一行は五日來吉したるが六日午後五時南下せり（吉林電報）

兩子爵來安期

目下滿洲視察中なる水野、片桐兩子爵は來る十七日午後四時五十分北方より來り安東一泊十八日午前六時發列車にて京城へ向け出發すべしと（安東電報）

○於蘭鎭學校組合　全南於蘭鎭學校組合は五月五日附を以て設置を許可されたり

恩賜金と救濟事業
各道に於ける社會的新施設

我が朝鮮に於ても數年來物價の非常に騰貴し中產階級以下の者は生活上不安を感ずるに至りたれば此際社會的施設を講じて民心の動搖を防ぎ生活の安固を計る事最も急務となれり依て總督府に於ても本年一月併合當時賜りし臨時恩賜金の管理規律を改正して從來恩賜金授產の範圍は授產、教育、凶歉救濟の三事項に限られ居りしを更に其範圍を擴張して今後は社會救濟に關する各種の施設をも行び得る事と世運の推移に順應して恩賜金御下賜の聖旨を一層徹底せむことを期したり其結果大正九年度地方費豫算には本府の指示に基き各道共種々の社會的施設の經費を計上するに至れり今其の事項及經營方法の概況を擧ぐれば左の如し

（一）公設市場　生活必需品の價格を調節し低廉新鮮なる食糧品を府民に供給する目的にて全羅南道木浦、慶尙北道大邱、平安南道平壤の三府にては地方費よりの補助を受け公設市場を新設することゝなれり

（二）醫師設置　忠淸北道にて公醫以外に開業醫のあるは淸州のみにて其他の地方にては警察署の所在地に公醫ある外別に醫療機關なく病氣に罹りても診察を受くること能はざる地方あるを以て今回地方費を以て公醫のなき地方三箇所に醫師を配當することゝなれり其醫師には相當の手當を支給し藥價其他の治療費は道の指定せる標準價格に依らしめ成る可く實費丈けを取らしむる事とせり

（三）公設質屋　全羅北道にては細民救濟の爲群山及び全州の二箇所に公設質屋を設け其經營方法は信用ある個人に無利息の貸出資金を供給し貸出利率、一人當貸出し金額、流質等に付き相當の制限を附して經營を委託し道廳に於て之を監督す

（四）貧民救濟　全羅南道及慶尙北道では醫藥の資に乏しき貧民患者が無料で醫師の診療を受けることを得る途を開きたり其方法は全羅南道にては府尹又は面長が必要と認めたる貧民患者に一定の診療券を適當の枚數丈け交附し患者は之を道廳の指定せる病院又は醫師に提出して診療を受けらる樣になり居れり慶尙北道にては警察官吏又は面長が救濟を必要とすると認めたる患者に證明書を交附し患者は之の證明書を持つて各府郡島に在る公醫の許に行き診療を受け得る計畫あり

（六）勞働者宿泊所兼職業紹介所　釜山府及び新義州府にては地方費から補助を受けて勞働者救濟の爲に實費宿泊所及び無料職業紹介所を經營する事となれり尙新義州府では之に簡易食堂を附設し勞働者に低廉新鮮の食事を供給する計畫あり

（七）無職者收容所　慶尙南道には晋州郡の有志者間に共同事業にて乞食浮浪者其他の無職業者の收容所を設けて此等の者に夫々生業を授くる計畫あるを以て其の經費を補助す

（七）公設浴場　平壤府には朝鮮人の入浴を奬勵し公衆衞生の念を鼓吹する爲に朝鮮人町方面に公設浴場を設け頗る低廉なる料金にて入浴せしむる事とし其の創設費は地方費より補助する計畫なり

（八）人事相談所　平壤府にては地方費より補助を受て府內に人事相談所三箇所を設け種々人事上の相談に應じ其の傍職業の周旋をも行ふ計畫あり

（九）育兒事業　慶尙北道では義城郡の朝鮮扶植農園にて行ひ居る孤兒の養育事業に對し經費を補助する筈

右に擧げた種々の施設は其經費に制限あるのと又朝鮮は內地と事業を異にし居るが故に大阪地方に行はれ居る如き大規模な事業とは到底比較にならざるも當局者の周到な計畫と熱心なる努力とに依つて必ず相當の成績を擧げ社會救濟の目的を達し恩賜金御下賜の聖旨を一層民衆に徹底し得るものと信ず

奉祝御成婚
奉天銀行
同新市街派出所

奉祝御成婚
奉天
株式會社殖產銀行

奉祝御成婚
天小西關
藥種商　井上誠昌堂
京城明治町
寫眞材料部　島田誠昌堂

奉祝御成婚
奉天浪速通
松昌公司
松井小右衛
電話二九二　四一九　九二一番

奉祝御成婚
奉天加茂町八番地
貿易商　石村商會
電話七四三番
錢莊　寶來銀號
電話七四三番

奉祝御成婚
奉天浪速通
貿易商　滿蒙商會
電話六三八番

奉祝御成婚
滿蒙土木建築業組合奉天支部

石光洋行	電話五〇八
間組	同五一三
日滿組	同八五四
細川組	同七一三
大倉土木組	同三四八
高岡工事部	同二九一
吉川組	同一三八
上木組	同一五七
久保田組	同九六
延泰洋行	同一四六
三田工務所	同九九
管岐組	同二七一
志原工務所	同七九〇

奉祝御成婚
滿洲商業銀行奉天支店
同　城內出張所

奉祝御成婚
安東銀行奉天支店
同　城內出張所

奉祝御成婚
株式會社久原商事奉天出張所
奉天琴平町十五番地
電話（長）四八八番

奉祝御成婚
正金銀行奉天支店

奉祝御成婚
奉天鐵西末廣町
滿蒙纖維工業株式會社
電話四八二・一〇二七番

奉祝御成婚
有價證券賣買一般信託業
滿蒙證券株式會社
奉天加茂町七番地

奉祝御成婚
株式會社東洋拓殖奉天支店

奉祝御成婚
奉天春日町
貿易商　合名會社極東貿易公司
電話九三一番
高原龜三

奉祝御成婚
朝鮮銀行奉天支店
同　新市街派出所

家庭欄

同窓會へ（上）
一卒業生

五月が廻つて參りました。開校記念日として同窓會がまた盛大に開かれることでせう。それは大變によろこばしい事に違ひありません。どうか此際、この會が

有意義に
催されます事を、先生方に祈つて止まないのでございます。多くの先生方。如何でいらせられますか。あなた方の一方ならぬお惠みによつて私共は社會に送り出されました。そのことは非常に感謝いたして居ります。しかし乍ら、今迄でもございますまいが、私共は卒業生としてまことに

不愉快な
事を、先生方にお聞かせ申さねばなりません。たとへば極手ぢかな所で御座いますが、私達幾百の同窓生が組立て、居る同窓會なるものは、第一何をしつゝあるのでせう。かう考へますとき私共は非常に暗い氣分を抱かないでは居られません。先生方よ。吾々が同窓會は眞に、名のみあつて實がありません多くの若い生徒たちは、よろこんで

感謝し乍
ら學校から出てまゐりました。色々な大人の世界に對する空想を抱きながら。しかしどうでせう。校門から一歩ふみ出した若い多くの娘達は行く道に迷ひ出します、そして迷ひ乍らに各々勝手に進みます。進み得る者はまだしも、一歩もあゆみ得ないで泣いて居る者もあります。かうした立場に若い娘達が立たされたとき、始めて今まで在學中の、まるきり

修道院式
なしかも不徹底な、役立たない敎へを受けた事を悔ひ始めるのです。實に只今の女學教育は徹底をいて缺いて居るのです。ですから卒業生はふら〳〵と動きます。少しの信念も持ちません、しかしこのやうな私が今からしたところで致し方もない事なので申し上げません。がともかくも、若い卒業生達は、迷ひます。

胸の底の
秘めて來た美しいイリウジヨンを美事に破つてしまはれるからです。實に理想と實現との戰とでも申しませうか。かうした場合に立つて若いあなた方から送り出された娘達はどうするかと見ますと、或はすてばち氣味にます〳〵暗い道におち入ります。或るひは

馬車馬的
に突き進みます。或は自己に不忠實であつても、泣き乍ら從つて無意味な生活に入ります。或は夫れに由つて己の進むべき道を見出さうと力め出す者もありませう。しかしこれらはまことに憂ろしいものです。いづれの方向に行くにせよ良き指導者を持ちません。若き娘達のなやみよ。本當に、これです。よき歐者をさがし求めて居ます。

權威ある
言葉を求めて居ます。まことに人格者を求めて居ます。先生方よ。あなた方はこの權威ある指導者を以て任じられつゝある方ではございますまいか。その權威ある指導者に敎へられた子が社會に出て何故迷はなければならないのでせう卿參考迄に申上ます。

新、舊東學分派の 信徒爭奪戰が
早晩開始さるるであらう……
東學の分派が殖えて來た（二）

朝鮮に於ける宗敎（宗敎として未だ認可されない宗敎類似の團體もコヽには假に宗敎と稱して置く）中最も敎徒の多いのは東學である。又東學中就中

多數の敎徒を
包容してをるのは天道敎である。昨年の春騷擾事件の首謀部が敎年前の自稱數なりとして發表した所によると其の敎徒は三百萬名許り（京畿四萬八千、忠北一萬一千、忠南一萬六千、全北七萬、全南五萬四千、慶北八千、慶南四千、江原四萬二千、咸南十二萬、咸北五萬五千、平北三十六萬、平南二十二萬七千、黃海六萬餘）なるも實數は三四十萬名を超へまいとの事であつたが騷擾以來假令

增加はしても
減じては居るまいと思はれる。耶蘇敎や佛敎は別として他の儒敎、大宗敎（檀君敎別派）太極敎（儒）大道敎（儒）孔子敎（儒）大同敎（儒）大宗敎（儒）人道敎（仙）等が或者は存するも其の勢力微々として振はず或者は既に世人の記憶を去つて其の存否さへ疑問とされつゝあるに比すれば

天道敎の敎勢
は實に大したものといはねばなるまい。又同じ東學たる侍天敎總部（金演局派）及侍天敎本部（宋秉畯派）に比しても遙に優勢である。然しながら今日の如く東學の新分派が雨後の筍式に續出すれば天道敎が如何に基礎が固く敎徒の團結力が如何に強くとも多少の影響を受くるは免れない所であらう。何となれば新開敎の諸分派は皆天道敎を始めとすべき從來の舊敎徒を收拾すると共に天道敎や侍天敎兩派にも食ひ込んで

信徒の爭奪を
爲さないでは到底之れを維持することが不可能ないからである。何は兎もあれ東學の勃興と新分派の續出はいろ〳〵の意味に於いて注意を拂はなければならなく成つて來たのである。東學諸派の分布は地方によりて重複したるものがあり、又或る一地方に偏在したものがあり又從來の隱派の如きは完全に獨立せず他に包含されたるものがあり、又隨時に

一時的の名稱
を使用したるものもあつて頗る明瞭を缺ぐものもあるが、天道敎は主として平安南北並に咸南に基礎があり、侍天敎總部（金演局派）は主として忠清全羅方面に、侍天敎本部は黃海、平安南北、江原道方面に敎徒が多いやうである又今回新開敎の靑林敎では咸鏡道から西北間島に現に布敎しつゝあるし濟愚敎では南北滿洲に既に十九萬八千二百名の信徒を有し且將來同敎徒を以て組織すべき貧糧商團體の商務實業團や滿洲保民株式會社等を基礎として

信敎の增加を
計る計畫だと云ふことである。今各敎で主張する所に從つて東學の分派を列記して見ると左の多數に達して居る

▲東學分派表（順は歷派）

敎名	創立年月	主宰者
天道敎	東學本系？	孫秉熙
侍天敎總部	卅九年九月	宋秉畯
侍天敎本部	大正二年三月	金演局
太乙敎	約卅年前（歷）	車京鎬等
白々敎	同 上（同）	金純元等
安心敎	約十年前（同）	……
中心敎	七八年前（同）	趙貞昱等
中心侍天敎	……（同）	韓乘任等
敬天敎	二三十年前（同）	金錫應等
天人敎	同 上（同）	金鎭炳等
濟世敎	大正八年十月	具洛書
濟愚敎	同九年一月	金裕泳
靑林敎	同 三月	韓 昭
能澤敎	同 四月	李根瑞
三理元極敎	同	

（以上の內白々敎の金世長金純元等は既に敎徒を率ゐて靑林敎に入り中心敎の趙貞昱、敬天敎の金錫應、天人敎の金鎭炳等は三理元極敎に合同の契約を調印してなる）

海外在留邦人 七十餘萬を算す
移民は年々增加する
志賀重昂氏談

外務省の
統計で見ると海外在留邦人は大正八年六月現在が五十八萬七千四百三十五人とあるが併し之が實際の數であるか何うか判らない 例令ば阿弗利加の赤道直下にビクトリヤさいふ大湖がある其所の定期船に機關士をして居る日本人があるが恐らくさういふ日本人迄は統計に入て居ないだらうさ思ふ又玖馬も首府から製鹽へ行く波止場に日本人の船頭が居るが此男は能登の人間で今年は六十歳位で故郷を出たのは十五歳の時だといふから斯うした統計に上らない人間が隨分あらうさ思ふ 斯して見ると外務省の調た五十八萬餘人位こ見て大過なからう

日本人が
海外に絕わず行き出したのは僅三十年以還で此短期間に斯うした發展は必ずしも少數といふ事は出來ないが夫れにしても北米合衆國だけにでも醫選系の人間が千數百萬人も居るではないか夫から見ると極めて少數といはねばならぬ而も海外在留邦人の組織をして居るものが極めて少く

世界中で
僅に四ヶ所に過ぎない 組織さいふのは本邦人のみで共濟團體を作り自治制度を布き學校を有し新聞を發行して居るものであるが夫れは新嘉坡を中心として南部亞細亞及び南洋群島之が二萬人北米太平洋の中心たる布哇が十二萬人北米太平洋沿岸が十五萬人伯剌西爾南部の三萬五千人に過ぎない斯の如き微々たる日本の移民に對して米人が夫に恐怖み懐くは單に杞憂に過ぎぬ、殊に

杞憂に過
ぎぬ殊に外務省の表を見ると年々增加して居るのは北米で一割、南部亞細亞で一割、布哇で一割、最も日本人の移民を歡迎して居るブラジルでさへ僅に五割である、今後は一層移民を獎勵して貰ひたいのである

市俄古選手 橫濱著
早稻田野球團の盛んなる出迎へ

東洋汽船會社大洋丸は豫定の如く、四日正午橫濱港外に著したるも海上荒れて午後二時近く上陸したり、船客中には市俄古大學野球選手十四名の外、和蘭新任公使グレーフ氏同家族等あり早大よりは市俄古野球團出迎ひの爲め、安部磯雄氏團長となりて早大野球選手波止場に出迎へ盛んなる歡迎を爲し一行は直に櫻木町驛より電車に搭じて上京精養軒に入る筈

上陸せる市俄古野球軍＝出迎への安部教授とシ軍團長の握手＝

朝鮮語 速記術（五）
＝の創案 Y S生

右の如くにして今や發達の極度に達した現時の速記法を朝鮮語に應用して朝鮮語の速記法を編成し夫が一般に用ひられる樣になつたならば延いては幾分か朝鮮の利益にもなりはしないだらうかと云ふ所から今回の企てをしたのであるが、朝鮮語速記術は云ふ迄もなく朝鮮語を

日常の生活
に使用する人の便益の爲めに作るのであるから、朝鮮語の特質に適合したものを作るこ云ふことが第一である。何語に依らず言葉と文字とは離るべからざるもので如何に現今の速記術が記音式で人の音聲を正直に書き取ることが出來ると云つても、人間の言語は樂器とか或は他の動物の鳴き聲などの如く

調子の高低
變化だけに依つて成立すると云ふ樣な單純なものではなく從つて言語が異れば夫れに伴れて文字の組立ての異るのが當然であり又實際の狀況であるから速記法も其の國語固有の發音の根據となるべき其の言語の文字に

當て箝めて
作らなくてはならぬことは勿論であつて、要するに朝鮮語速記術は朝鮮語の發音の規矩準繩となるべき朝鮮諺文を基礎こしなければならない。だから單に他の語に用ひらる、速記術の型を直譯的に朝鮮語に持つて來るのでなく其要點を十分に捕捉した上朝鮮語を本位こしたものを作ることが肝要であると考へた。で

大體の方式
こしては諸外國並に日本內地のものと同じく幾何學的方式に依つて割り出した記號を用ひることにしたが、英米のものはアルファベットに該當する二十六個の記號があるだけで其の綴字變化法は梵語の文法を應用し母音を書かないで子音たけで綴り、加點法に依つて區別する。さうして速記字（子音）は悉く

一箇の單線
から成つて居る。然るに朝鮮諺文の組織は十一箇の母音と十四箇の子音よりなり一字二綴の以上五綴り以內に限られ又母音記號子音記號夫れ〳〵最初から定つた一の發音を有するのみで配合に依つて色々に變化すると云ふこは原則として存じないし又英語等とは言語の系統が全然異なるのであるから英米のものをそのまゝ

範則とする
ここは朝鮮語に適當でないことになる。朝鮮語は文々字の起源に就ては種々の說があるが兎に角世界の中で朝鮮語に一番近親のものと云へば日本國語の外になく尚ほ漢字を混用する點も全く同一であるから速記々號の組織に就て最も

參考とすべ
きものは日本國語速記術であつて、其の上國語と朝鮮語との相違を考へ朝鮮語の本質に適合せしめる爲めに朝鮮語に特有の方式を作ることにしたのである。

平北山火事
盛んに燃えつゝあり

五日新義州橫瀨商店に達したる人電に依れば平北碧潼郡の營林廠森林に大火災起り目下延燒中なるも旱魃甚だしき爲め消防に困難にして自然燃燒に任せつゝあり損害今の所見込み立たざるよし（安東縣特電）

○元山毎日の發賣禁止 五月五日發行の元山毎日新聞第三四三一號は鮮人富豪拉去と題する記事を掲げ治安妨害の廉に依り發賣禁止せられたり

關釜連絡船
釜山發 朝 六、四〇 夕 八、三〇

▲七日 朝、對馬丸 夕、高麗丸
▲八日 朝、壹岐丸 夕、博愛丸
▲九日 朝、對馬丸 夕、高麗丸

連絡船上陸者
六日朝入港 [illegible] 三等（五百五十名）[illegible]

木文子、赤星鐵馬、大久保喜一、萬太郎、同かた、朝本總一、[illegible] 同眞代、外人八名、一等（九十七名）[illegible] 庄吉、同まな、同節枝、同政枝、佐久、幹原富治、大木良作、同 [illegible] 久代、同則、吉木散七、同くの、同泊ちか子、同常夫、酒井保彥、同卓、小林謙二、大馬勉次、小山英治、三宅其次、河南小治、[illegible] 同 [illegible] 子、同八重子、高原駒太郎、中原作治、金 [illegible] 同 [illegible] 山本 [illegible] 高細鶴子、同小 [illegible] 十八名

六日夜入港壹岐丸二等客一等（十名）[illegible] 山口良吉、同唱子、寺井 [illegible] 村隆、國玉伯、沈燕臣、藤岡俊市、明、同たね子、同治、竹本義 [illegible] 谷津多江、中村美代、同國夫、安藤友治、同のぶ、同れい、上島 [illegible] 大郎、井上きみ、木部たみ、同 [illegible]

◇支那師範學堂見學團 [illegible] 日午前中京城着 [illegible]

電車に不穩文字
[illegible]

○府內の火事 六日午後十一時三十分府內新町四番地 [illegible] 本辰藏方より出火人造石 [illegible]

各種 舶來時計特賣
本品は純舶來品流行新形片硝子殊に夜光時計は暗き程光を增し一般の高評あり機械は上等五光天賦アンクル式時間正確器械上保險付15ヶ年中特價金側形の懐中時計ちの金側三月保證付も
特價 拾貳圓 夜光入 拾參圓
金側代用 金色燦爛正金側と見紛ふ如き逸品
最新形腕卷時計用12形金側代用特價 拾壹圓五拾錢 拾參圓 同形夜光入り本アンクル
K18金張特價 貳拾四圓 拾七圓 拾圓 五拾錢
十一形ニッケル側特價
腕卷代用皮バンドは伸縮自在で腕の太細に金送料無用
婦人持用五十一品添早前一割代用極小形 拾參圓 に限り御買上の特價は御一割拾引
大阪市南區高津四番町七六 振替大阪四七六 常盤號時計舗

栗羊羹 金剛饅頭 金剛羊羹 金剛山 金剛飴
京城本町 龜屋

生えた生えた 黒い毛が生えた
一婦人が毛の無い禿に悲しい恥かしいと思ひ永く悩み通したが田中博士の實驗により益々其卓效を證明され黒い毛が生えた奇效は專門の毛髮の禿頭症毛際の悪くに拔毛頭の禿があらゆる禿頭の所に毛無人は背景外の喜びに達ひつゝあるは記者が昨今實地に見聞する所なれば悩みの方はハガキで東京京橋築地町美容堂こり子へ申込めば人助けの爲自分の實驗秘密を打明け封書で詳しく通知する由

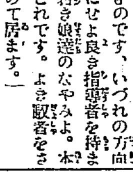

月やく とまりに
御心配の方は新薬アメノール（御服藥心配あれば直に月經が出る安全確實服用御試用二回分の御代金五十錢）特製壹圓五拾錢本品は五圓送料內地十二錢外四十錢 東京京橋區木挽町二ノ三 東京堂藥局 振替東京四七七六七番

天下一品 白鶴 增本酒店
仁川新町 本町三丁目 一〇九番

サクラビール
の眞價
既に批評は盡きたり
悉く驚嘆の聲となれり

合名會社 鈴木商店京城支店 麥酒部

田中丸病院
京城西小門町二一二番地 普通病室高等病室の設備あり
【入院隨意】
院長 醫學士 田中丸平治
副院長 醫師 上野和夫
第一病棟用八八五番 第三病棟用二二番七八

大日本人造肥料株式會社朝鮮總代理店
三井物產株式會社特約販賣店
米雜穀肥料 鮮滿物產 輸移出入並ニ委託賣買
釜山大廳町一ノ四六
越田市太郎商店
電話長七七七番 電略（コシ）（コ）

型は新型 値段は廉價で 体裁は優美で 質は堅牢 批難のない金庫
定價表
大 金十四圓五十錢
中 金十二圓五十錢
小 金十一圓五十錢
送料荷造代共 金七十四錢

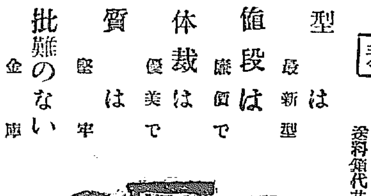

發賣元 京城府 合資會社 京城日報社代理部
振替京城三〇〇番 電話長六〇〇九番 同 内十九番 同 二十四番

金屬接合 糊狀ハンダ
（特許出願中）（品名）
圖金屑狀の偽物あり發賣元當社名義に注意！
●如何なる鐵物の加工にても手輕に堅牢に接合出來得る至極重寶最新の最高級接合劑なり
●高熱度及強酸いらず獨逸式ハンダ
●諸器械及家庭金物道具修理常備品
價一罐二圓卅錢 送料內地十五錢 海外五十錢
●試驗用四十錢 送料內外四錢
●全國一流の金物店、賣藥店、雜貨店にあり
東京日本橋區本町 博通社工藝部

安松大曲馬團（一行八十名）
晝夜二回開演 明治町空地に於て
陸續御覽の程願上候

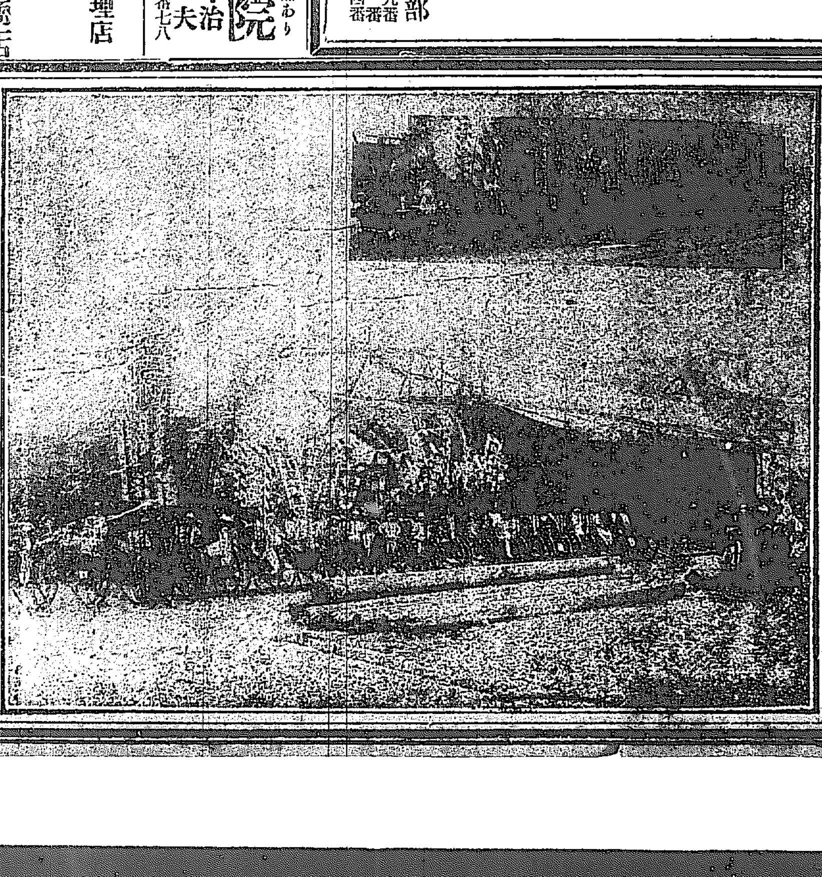

營業品目錄
罐詰、乾物、雜穀、漬物各種
海産物、清酒、醬油、銘茶
漆器、家具、荒物、花莚、雨石
傘、針金、細工物、履物、土瓶、用具、砥石
線香、金物類、紙類、文具類、洗濯石鹼
馬鑵、綿類、日鮮向陶磁器、土管
石油、セメント、コールタール
其他日鮮人向日用品一切
○雜品御買入

龍山 仁川新町 合組代理店 津田兄弟屋本店 電話長七六二番 振替京城三八九番
京城明治町二丁目 津田兄弟屋支店 電話一〇四〇番 振替京城三八一番
黃海道 兼二浦 津田兄弟屋出張店

……の、梅岡忠之助、……三郎、同たつ、同小つる、山本喜太郎、杉松民造、同たつ、同きぬ、同ため子、石川顕一、同網子、同つし、太田久彦、堤一彦、同鶴夫、同小萩、松尾君子、中村二郎、大塚定雄、同しめ子、同安正、岡村英雄、八島……、田崎十三郎、岡村參三郎、野呂……

……太郎、田村實作、大野貞次郎、同十二名、中村……、足田こよ、坂本……同しや子、吉田英吉、宮川太吉、京城商業……、同たつ、同ぎよ、川東宗樹、李南奇、井上……、柴田松太郎、德江房吉、中西重造、宮神盛三郎、奥村彦次、同つ子、同安井……、富家幸太郎、村岡正二郎、櫻田平治、今野繁蔵、宮脇安太郎、西田政信、百四十六名……、李殷昌、國永完、中原政之助、上原丙丁、直付野治、印田喜四郎……

學校消息

◇延禧專門學校　職員生徒廿七名は六日仁川に……

……の所有か貨物置一棟午後零時十分頃……火原因石灰より損害約三百圓程なり

……十五字程の不穩文字を連ねたるを乘客が發見し直ちに本町署に屆出……

民間飛行界の三氏

伊機を歡迎

函嶺上空に伊機と會し　五機翼を列ねて　帝都に入らん

全航程の三分の二を終りて三日福州に到著せる伊國飛行家諸氏は天候の恢復こ共に同地出發遲くこも本月二十日頃迄に其の雄姿を京城の上空に現はさんこす　我陸軍當局にては著々準備を急ぎつゝあり一方民間作飯會にてはこの際會員の飛行機を以て歡迎飛行を試みんこする計畫あり即ち當日飛行家たる山縣豐太郎、小栗常太郎、後藤正夫の三氏は伊機到著前伊國旗を飛行機の表象こし、竟に目的地へこ大書したる十萬枚のビラを搭載し伊機の大阪發こ共に代々幡練兵場を出發し函嶺の上空に伊機こ會し五機翼を列ねて帝都に入るべく代々幡到著と共に十萬枚の歡迎ビラを花片の如く撒き且伊飛行機の來臨をなすべく右歡迎費用は有志の寄附に待つ答なりこ（東京電話）

勞働代表で名を揚げた

桝本卯平氏來城

我が勞働者にも自覺が足りない

米國では南洲の樣な統一者を要求し日本ではリンコルンが必要なのだが

悉べては元氣恢復の後です

勞働代表こして國際勞働會議に出席して六千萬國民の毀譽褒貶の裡に急に名物男こなつた桝本卯平氏は過般歸朝後も勞働問題研究に沒頭しつゝあつたが

劇しい神經衰弱症に惱され

主治醫より其の研究を切に勸められたので滿鮮地方視察を兼て旅行を思ひ立ち去五日東京を出發して渡鮮の途に上つたが朝鮮は學生時代に世話を受けた一老女を恩返しの意味で同伴で來た。七日早朝北行列車を安養驛に訪へば紺の背廣服に元氣らしい顔で語つた『醫師から議論を禁制されて居ます今度の旅行は

金剛山見物から約一箇月間

元氣が恢復したら歐米へ再び出かけてミッシリ勞働問題を研究する決心です勞働會議から歸つて來ても死ろで旅人のやうな氣持でゐました悉べては元氣恢復の後です……勞資協調とか勞働問題は人間が生きてゐる間は永久絶えない爭鬪でせう。今日の勞働問題は資本を救はんこする資本主義の改革であつて資本

全體を亡さうとするのでは

ない勿論資本が無くなれば勞働に對する加速度が無くなる譯で絶對に有り得ない事である。米國も大分勞働問題で騒いでゐるが今度會議に際して見たので自分が見た米國こには非常の差があつた。歐洲列強の現狀は殆ご分らないが米國の現狀を見るこ中央集權こ地方分權こが爭鬪して國際聯盟の調印もせず勞働會議に代表者も出さなかつた

丁度日本の明治維新當時の

如き國狀である此は米國が個人の自由から出發して社會國家を形成した爲め今日になつても國家の統一中央集權が旺んに稱へられてゐる所以である然るに我國は國家から出發し社會個人こ逆に來たので目下人權解放が盛んに叫ばれてゐる從つて今米國が我南洲の如き統一者を要求し我日本はリンコルンの如き人物を要求してゐる此反對な現象は國本の差に從ふ當然な歸結でせう。

勞働者には自覺が足りない

兎も角我が國の其勞働運動も無自覺な傾向が多いので困る、先づ最つこ勞働者、筋肉勞働者こしての自覺が第一であるこ思ふ。勞働組合こか勞働に關する法律制定は結局自縛になるものだこ云ふ自覺すら無いらしい。こんなことでは駄目です……勞働問題の解決は

正しい勞働組合の成立にて

當然の過程であり又帝國こしては飽迄社會正義を以て列强こ伍して大いに勇躍すべきでせう』

入城せる桝本卯平氏

朝鮮に於ける敵國人財産

總額百六十六萬圓也

頭數は十一名で現金は處分濟　不動產は近く競賣に附せられん　差押解除で大欣びの婦人も有る

朝鮮總督府の特殊財産管理令に基き爾來之が管理に任じつゝあつた在朝鮮獨逸人所有財産は

之が處分令　に依つて現金は勿論土地、建物、債權附地上權、永代借地權等迄夫々處分される事になつたが不動產は全部競賣に附して換價し一萬圓を基礎こして以下は解除し所有者に歸屬せしめ、以上は其超過額を折半して一半を沒收し半部を當該財産所有者の所得に歸せしむる由にて此の處分法を適用される敵國人は朝鮮內に

現住する者　七名、居住せざるも朝鮮內に財產を有する者四名合計十一名あり之等は悉く獨逸人で特殊財產は土地百十一筆見積價格四十五萬九百九圓、建物百三十四棟價格四十八萬圓、現金二十萬圓、鑛山一萬八千餘圓其他五十一萬四千餘圓總計百六十六萬三千七百八十六圓に達して居る。

其中京城に　於ける敵國人は五名で現金の部は既に處分濟みになり不動產の方は本月中旬若くは下旬に競賣處分に附せらるる筈であるがマチルデ、ユツクルトこ云ふ婦人は鮮銀に三千七百五十七圓五十錢一銀に百六十七圓八十錢の預金があり其他に六千圓の債權を押へられて居たが合計一萬圓未滿の爲め

全部解除され　て大喜び夫れに引換へイダー、ゴルシヤタルキーは鮮銀の預金四萬二千二百七十三圓五十錢こ第一銀行の三十四圓四十錢こは所定の通り其半分を沒收された、不動產の部は二件約十萬圓位だがこれは無論競賣處分に附せられる。其他に聖化洞の聖芬道敎會修士院大院長ボニパシウス、ザウエル名義の見積り價格四十四萬七千四百圓こ云ふ

大きいのが　あるが之は敎會所有こすれば解除され個人持ならば處分されるので夫だ何れこも確定せず調査審議中の由だが兎に角問題になつた敵國人財産も本月中にはケリが附く筈である

日清燐寸の　同盟罷業　支那人職工約百名が

京城地域內日清燐寸會社の支那人職工二百餘名中約百名は一昨日午後より漸次怠業の氣分を現はしつゝありしが昨日來同盟罷業を行ひ目下作業中止の狀態なり　原因は賃金値上にあるもの如くなるが罷業支那人間には別に不穩の態度を現はし居らざる模樣なり（長谷特電）

六日午後のレセプション

王世子同妃兩殿下には御結婚御披露の爲六日午後一時より三時迄の間に鳥居坂邸にてルセプションを行はれ井上臨時學習院長倉富宗秩寮總裁長崎岡西郷福原各宮中顧問官池邊山崎澁谷小原吉田上野川上杉主事等宮內省各部局長白川士官學校長河崎幼年兩學校長大島女子學習院長戸田東宮主事田內御用掛川島市木工藤南部侍從松平立花各侍從武官竹田田中松井高橋香川木村坪井織田金井山邊三山各宮事務官西郷村古屋各宮御用取扱等百二十餘名を召され御懇篤なる茶菓の御饗應あり兩殿下には親しく御接見あり時々に御懇の御挨拶を賜はりたり（東京特電）

李完用伯　一行歸城す

王世子殿下御慶事に貴族代表こして參列の爲め東上中であつた李完用伯、李允用男は相携へて六日の夜歸城したが途中まで出迎へたる兩氏は身に餘る

光榮に　感激に堪へざる如き面持にて交々語る『今回の御慶事は誠に盛儀であつた予等一行は當日の御儀式に參列の光榮に浴した上毎日御招宴に預かり一同恐懼に堪へなかつた。十餘年前殿下が故伊藤公に伴なはれて東京留學の途に就かせられた當時を顧みれば言ふに堪へない感慨が起るのである。殊に又御盛儀こ共に特に朝鮮人に對し

恩赦令　を發せられ三千餘名減刑の恩典に浴したるは王族の御婚儀こして前例なきことであつて眞に感激に堪へない所である』云々

夏場所榮進力士　新小結大潮こ前頭筆頭阿蘇嶽（上）こ大の里（下）

佐藤大尉　墜落す　下志津で重傷

陸軍省發表＝航空隊下志津派遣隊より航空隊本部への電報に依れは四日午後四時三十分飛行機墜落佐藤大尉重傷を負ひ同乘者無事なりこ（東京電報）

肺こ胃腸を強くする　國民體操練習會の開始

我國青年の死亡率高きは世界第一で平均享年僅に三十一歳、呼吸器病で斃るゝもの毎年約二十八萬人、消化器病に斃るゝもの毎年約二十一萬八千人

此の二疾病　に斃るゝ者年々合計約四十九萬人で一日の平均は約一千三百何十人、即ち一時間には約五十何人が斃されつゝある。此の我が國民體格の缺陷であるこ信じ體育を强くする事を主眼こして各國運動方法の長所を執り之に改良を施し案出されたのが國民體操で其根本義は國民の健康狀態を改善し國民の能率を高めんこするにある事は嘗て本紙上にも紹介したが今回府內櫻井、三坂

兩小學校に　於て後藤新平氏直傳の國民體操練習を開始する事になつたのは國民體育上から眞に喜ばしい事であるたしこ

時間に遲れぬ

櫻井小學校は每週火曜金曜兩日午前六時、三坂小學校は每日何れも午前六時開始の筈であるが一般多數の來會を希望する由で晴雨に關はらず規定の時間を嚴守勵行し心身の鍛錬を圖る筈であるも練習時間は約十分內外で終了するこの事注意事項こしては體操練習は裸體を以て行ふ故に裸體になり得る準備を要する事等で希望者は櫻井學校內修養團京城支部又は直接兩校宛に申込まれたし

牛市や婚禮や

痘苗まで撮して廻り　裸體では眞ツ平だこ　海女に振られたこともある　總督府活動寫眞隊還る

總督府　にては朝鮮紹介の爲め活動寫眞機を購入し寫眞技師太田紹男、助手松村祐次郎の兩氏を囑託こして各地撮影中なる由は曩に報道した通りであるが兩技師は總督府津村屬こ共に各地撮影中の所六日朝歸任した氏等は先づ

平壤に　赴き高等普通學校、私立崇實大學、牡丹臺の風景、平壤驛に於ける乘降客の光景、又鎭南浦の全景、鎭南浦港に於ける船舶出入繫留の作業等を撮影し新義州に赴き鴨綠江鐵橋上の汽車通過の光景、同製紙會社の作業狀況、營林廠の製材狀況等を撮影した上

釜山に　赴き東萊溫泉の狀況や市街を撮影し釜山に還り急行列車發著の有樣や釜山灣に於ける干潟地、それから血清製造所の痘苗製造の狀態、又は內地行朝鮮牛の貨車積、汽船積込、牛市場に於ける活牛の競賣狀況等を撮り濟州島名物の一たる

海女の　入水狀態を撮影するつもりで交渉して見るこ日當は幾何呉れても裸體で寫眞を撮るのは甚だしい恥辱だこ承諾しないので林水產組合長が種々斡旋の結果彼等の希望を容れて水上警察や海關に交渉し二時間を限つて禁漁區たる釜山第二棧橋下の海藻を採取せしむるここなり入水、作業、出水の狀況を詳しく

撮影し　歸途大邱の製絲會社に於ける朝鮮工女の操業の有樣を撮り歸城したのであるさうだが近く朝鮮人の婚禮や葬式や又は洗濯や水汲の狀況なども撮影し京城に於いて一度映寫し主なる官民や新聞記者に觀覽せしめた上內地に輸送し各地を巡回するさうである

女奇術師　天華のお產　舞臺で產氣づき　玉のやうな男の子を生む

奇術師松旭齋天華はこの程釜山に

出演中　俄に產氣付き玉の如き男子を分娩したる爲同地の興行を忽ちに打上げ六日朝門司入港の亞米利加丸にて歸京直ちに神戸に向ひたるが天華は流石に人目を憚り船室に引込んだきり同船出發まで一切人に顔を見せざりき。同船中の一人は語る『何しろ出演中而も

奇術が　愈々佳境に入らうこする際俄に產氣付いたので演つて居つた奇術を其儘止め何も謂はずに樂屋に駈け込んだもんだから觀客の方では何故止めたかこ八釜敷く謂ひますが、マサカ產氣付いたとも謂へず全く

冷汗を　かきました云々天華の相手は聞く所に依るこ一行中の奏樂師さ疾うから出來て居つたこの事である』（門司電報）

高知市に著陸

モ式二四四號　野外編隊大飛行

上津中尉操縱のモ式第二百四十四號は五日午後五時三十分高知市の上空に現はれ淺倉練兵場の上空を一旋回の後同三十八分無事著陸したり（高知電報）

高知より和歌山へ

紀淡海峽を突破し　和歌山市民を熱狂せしむ

六日午前五時高知を出發せる上津中尉操縱のモ式第三百四十四號は德島を出で紀淡海峽を突破して同八時和歌山市の上空に機影を現はし同練兵場に無事著陸一旦休憩の上更に市街の上空にて低空飛行を行ひ恰も開催中の南龍公三百年記念共進會會場の上空にて機上より紙片を投下し市民を熱狂せしめたり（和歌山電報）

王世子邸の御披露宴　第三次御招待

李王世子同妃兩殿下には五日午後七時より麻布御本邸にて第三次御披露宴を催され左の人々を御招待ありたり（東京特電）

長谷川元帥、加藤海相同夫人、高橋藏相、田中陸相、山本農相同夫人、野田遞相、末松樞密顧問官同夫人、大谷教育總監、王賓施局總裁同夫人、酒井近衞師團長、見遣寄、閔永翊、殷柱益、古城……中の爲め拜辭せり

東京大相撲

夏場所新番附

番附面の狂ひは少ないが　東西の入れ替りで　一段こ興味がある

好角家が待ちに待つた東京大角力新番附は豫定の如く七日午前五時發表されたが今場所は西方の鳳千葉ケ崎組が一月場所の優勝旗を

奪取して東方に廻り　左しも全盛を極めた出羽高砂の一門が西方に廻つたので人目を新にし更に一層の人氣を喚るものがある。本場所の新番附を一覽するに新東方では横綱から大關迄は居据り大潮が前場所の傑動に依り小結に揚つたのが目立つ外阿蘇嶽は四枚上つて筆頭こなり藤の川の四枚、大鳴門の十二枚、

阿久津川　の六枚昇進が異彩を放ち白岩は十二枚下り新入幕は若葉山が唯一人、東雲は番附編成上の都合か西方へ廻されて居る。新西方では栃木山が久々にて正位を回復し大錦が張出へ廻り大錦對馬洋は關脇に落ち常の花は豫定の如く正大關に就き源氏山の小結は居据り大の里が四枚進んで筆頭を贏ち得たのは前場所の殊勳に依るもの

逆鉾八枚　兩國五枚、福柳三枚昇進して順次に轡を並べ東雲は東から廻つて七枚昇進して居る。下つたのでは釋迦ヶ嶽の七枚、大門岩の六枚、宮城山九州山の各八枚が目に立つ。陷落は一湊、八甲山の二人、新入幕摩耶嵐は幕下四枚から一躍幕尻五枚目に据はつて居る。新十兩は白鷲山、高砂岩、朝尾洋、陸奥錦、常陸島、若鳴門の

七名である。要するに新入幕二人、陷落二人、多少の移動はあつたにせよ今場所程特異の變動の尠かつた事はなからう。そして新舊番附を對照すれば左の通りである。

夏場所大相撲新番附新舊對照

東の方（新）

地位	力士
張出小結	稲瀬川
横綱	鳳
大關	千葉ヶ崎
關脇	三杉磯
小結	大潮
前頭	阿蘇嶽
同	紅葉川
同	藤の川
同	大鳴門
同	大戸平
同	小牛田山
同	小松山
同	阿久津川
同	矢筈山
同	射水川
同	黑瀬川
同	若湊
同	白岩
同	琴ヶ浦
同	土州山
同	若葉山
同	大の高
▲幕下　前頭	能代潟
同	太刀光
同	一湊
同	綾[illegible]
同	剛の花
同	朝見藤
同	陸[illegible]錦
同	刀太海
同	白鷲山
同	高砂岩
同	朝尾洋
同	綾錦
同	陸奥錦

東の方（舊）

地位	力士
張出前頭	土州山
横綱	鳳
大關	千葉ヶ崎
關脇	三杉磯
小結	紅葉川
前頭	稲瀬川
同	大潮
同	白岩
同	阿蘇嶽
同	大戸平
同	若湊
同	矢筈山
同	藤の川
同	琴ヶ浦
同	小牛田山
同	黑瀬川
同	小松山
同	阿久津川
同	東雲
同	射水川
同	大鳴戸
同	大の高
▲幕下　前頭	能代潟
同	鶴の潟
同	高の山
同	鬼面毛
同	錦洋
同	福力
同	今川
同	光川
同	吞妻川
同	若太刀
同	八重[illegible]
同	野州山

西の方（新）

地位	力士
張出横綱	栃木山
横綱	大錦
大關	常の花
關脇	對馬洋
小結	源氏山
前頭	大の里
同	逆鉾
同	兩國
同	福柳
同	釋迦ヶ嶽
同	大門岩
同	東雲
同	綾川
同	駒泉
同	宇都宮
同	宮城山
同	九州山
同	摩耶嵐
同	友の[illegible]
同	逵の矢
同	御西山
同	清見潟
▲幕下　前頭	八甲山
同	鶴ヶ濱
同	駿ヶ嶽
同	光風
同	大岬
同	若太刀
同	錦洋
同	大蛇山
同	陸奥山
同	明治野
同	敷島
同	常陸島
同	若常陸
同	若鳴門
同	佐賀館

西の方（舊）

地位	力士
張出横綱	大錦
横綱	栃木山
大關	對馬洋
關脇	常の花
小結	源氏山
前頭	大門岩
同	宮城山
同	九州山
同	大の里
同	宇都宮
同	駒泉
同	福柳
同	兩國
同	逆鉾
同	綾川
同	釋迦ヶ嶽
同	友の浦
同	御西山
同	岩木川
同	一湊
同	逵の矢
同	八甲山
▲幕下　前頭	若葉山
同	太刀光
同	敷島
同	摩耶嵐
同	大岬
同	綾[illegible]
同	常見[illegible]
同	綾[illegible]
同	佐士錦
同	太ヶ嶽
同	駿ヶ濱
同	桐の花
同	僞錦
同	大蛇山
同	紀の川

大阪相撲

新番附

七日發表さる

大阪大相撲春場所新番附けは七日左の通り發表せられたり

東方

地位	力士
張出大關	朝日山
同横綱	大錦
大關	小染川
關脇	二瀬川
小結	朝日嶽
前頭	朝千鳥
同	朝山
同	大泉
同	稲の花
同	五十嵐
同	西の森
同	日の出
同	湖の海
同	若の戸
同	貫[illegible]
同	鳥海
同	月の山
同	紀伊嶽
同	二瀬脇
同	大寒
同	三輪潟
同	上ヶ汐
同	熱田川
同	岩の松
同	六甲山

西方

地位	力士
張出關脇	陣幕
大關	宮城山
關脇	時潮
小結	上州山
前頭	朝日松
同	瀬戸山
同	平錦
同	有若
同	時の矢
同	大島
同	初嵐
同	梅若
同	平の川
同	[illegible]山
同	佳川
同	鯱ヶ濱
同	有和山
同	[illegible]時
同	山の香
同	若木戸
同	玉松
同	虎林
同	小松山
同	入舟
同	若友

……鉄に運轉不可能こなりたるを以て一時間二十分立往生し機關車を取換へ出發したるが幸ひに乘務員には何等の異狀なかりしこ

總督府給仕　慰安の運動會

總督府內に勤務してをる給仕の數は百五十名近くに達してをるが平常何等の慰安こて無い所から府內有志の發企で八日午後一時から清涼里の砂原で運動會を催すとこなりこれが發表こ共に給仕は何れも喜び勇んで待つて居る當日は土曜日であるから十二時半總督府の內庭で勢揃へをし鮮銀前で借切電車に乘り清涼里に赴き競走、二人三脚其他十數回の競技を爲す筈であるがお汁粉、茶菓の饗應餘興に寳探し等があるそうである

慈善活動寫眞會

既報道せし扶植援助慈善活動寫眞會は愈々八日午後七時より日の出小學校講堂にて開催の筈なるが官民有志の深厚なる同情にて入場券は賣れ行き良好のため午後八時には滿員の豫定なりこ云ふジャンバルヂャンが始めより終り迄一貫した愛を以て人生を淨化し詩化する趣味多き寫眞の事なれば定めし大喝采を博するならん

列車立往生

七日午前七時二十分南大門驛發釜山行き急行列車が安養驛に入りたる際突然機關車の鉛管爆破し……

京城三券番の　花柳デー　雨天の爲昌慶苑內で

京城三券番の野遊會は六日昌慶苑で催される筈であつたが生憎雨天の爲め豫定を變更し一同昌慶苑樂所に集まつて賑やかする事こなり先づお揃めの辨當を開きながら籤引で一喝やきそれから各種の競技があり樂隊入りで大いに熱を上げ夜は活動寫眞の觀覽で納まつて居た。

警察官射擊（京畿道）

內警備の任にある警察官一同はイザ騒擾こ云ふ時には銃を執るは勿論此銃砲部隊は平素體驗教育を了へた在鄕軍人が多いので當局も射は腕に覺へがあるこして果して腕に冴へがあるか如何京畿道第三部では八日午前八時より朝鮮步兵隊の射擊場で實彈射擊演習を實施し各人に五發以上を發射、距離は二百乃至三百米突で二百餘人が射擊に立つこ云ふから警察官には未曾有の壯擧であらう

全市暗黑

六日の晩全市に渉り約三時間餘の大停電あり雨の中に各大道小路に行て入拔ては各活動寫眞館に至る迄……原因は……の各電柱に備付ある開閉器の油器の中に雨水が沁み込み故障を生じたるにありこ

お寺こ致會

▲日蓮宗誓圖寺（旭町三丁目）八日午後八時より鬼子母神縁日法要「我等は法華經の久遠本佛に歸命す」巡遊布教師の講演あり

▲本能寺（本町四丁目）八日午後八時より今回入佛開眼の鬼子母神の例祭執行の筈

▲高野山別院（仁川遍照寺）八日午後八時より九日に涉り弘法大師正御影供養修行の筈

▲金光教會所（本町二丁目）十日小學大祭執行吉備舞の奉納ある由

運動界

滿鐵野球大會

來る九日午前八時より龍山グラウンドに於て滿鐵野球大會を開催し各課に於ては夫々作戰を廻らし猛烈なる爭奪戰を演ずべく彌次團の應援等頗る目覺ましきものありそ

野球戰中止（滿鐵倶樂部）

ルドガーイス對抗野球戰は九日午後より開催の答なりしも都合に依り中止こなれり

奉天軍挑戰（奉天）

オール奉天軍の挑戰に應じたる安東軍は來る九日の日曜日を期して安東小學校のグラウンドに於て午後二時より花々しき對抗戰を見する由なるがメンバー左の如し

伊藤及西迫田大星安酒井鶴　河藤川川藤口布水藤井田原

安東庭球大會（安東）

安東運動團の主催の下に來る十六日午前十時より公會堂後庭のコートに於てテニス大會を開催する由なるが當日は滿鐵及び新義州の選手も出場して花々しき仕合を見する筈なり

安　野沿山寺江秘下　田（投）（捕）（一）（二）（三）（遊）（左）（中）（右）（補）　元郎　根本　崎所流　文　谷原　資郎

全北麥作 旱害の兆

全北地方山間部に於ける本年の麥作は例年に比し稍々良好にして生育も相當にて草丈七八寸に及び早生種は既に出穗せる箇所多きも客月來二十日以上に亘り降雨なき爲め昨今に至り逐日旱害を蒙らんとする傾向あり茲數日間降雨なきに於ては本年の麥作及び野菜類に影響を爲す事多大なりと一般農民は降雨を頼りに渇望すると共に大いに憂慮し居れり(全州)

清津貿易趨勢

清津港は明治四十一年度の開港場であることは何人もよく知る處である然るに開港後僅に三四年の大正元年頃の貿易總額は既に十一二萬圓計りもあつたが夫れが大正四年頃に至りて俄に增加して二百三十萬圓内外に達したのであつたところが尚ほ最近大正七八年頃に到つては殆んど一千萬圓以上といふ偉大なる數字を示すに至つた之に比較して元山港の如きは開港後既に三四十年にも及んで居るに拘らず漸く昨年あたりの總額は一千五百萬圓位のものであると(清津)

鴨綠江と流筏 原木の缺乏

今春解氷以來國境地方は一両も降雨らしき降雨を見ず爲めに鴨綠江は非常に減水し高瀨舟の遡航も中江鎭に達する能はざる有樣なるより新筏の流下に困難を來し維筏の續中流に繫留して舟行を妨ぐる有樣なれば最近增水を見る迄の大降雨なきに於ては新材の流下は當分見込なかるべし一方安義間に於ける原木の缺乏は空前の事に屬し安東縣に現存する木材は約十四五萬連の見込みなるも何れも粗惡材にして優良材は殆ど拂底せり市況は滿鮮の金融梗塞及び建築界の不振に伴ひ需用減少せしかの觀あるも上述の如く在荷拂底の爲め氣配は比較的順調を保ちつつあり(安東縣)

平元間豫定線 目下調査中

既報の如く近く敷設せらるべき平壤元山間鐵道に於ては目下其の筋に於ても調査班を派遣し調査中なるが本鐵道敷設豫定線路は現在東西兩線に分れ居れるが東線は距離の點よりせば西線より約十哩短きも經費の點に於て約七八萬圓の增額を見るべく而西線は東線に比し物資多き內にして未だ兩線何れを採るや確定せざるも商業會議所は可及的利益の多き方を撰擇せらるゝ樣運動中なりと(平壤)

紊亂せる大田學校組合

紊亂に紊亂を重ね殆ど拾收すべからざりし大田學校組合事務は管理者の改任と同時に其整理を急ぎつゝありしも何分大正七年度來の整理なれば容易に完了するに至らざりしが此程に至り漸く大正七年度に於ける組合費の決算完了したるを以て五月一日組合評議員を召集し之が承認を求めたるに其の內容甚だ漠然たるもの有り組合會は承認を與へざる事に決定したりと(大田)

忠南地方費豫算に就て(一) 時實知事談

大正八年度に於ては地方費財政の關係上事業の新規又は擴張計畫は特に緊急必要あるもの、外之を見合すの已む得ず狀況にありしを聞けり本年度に於ては一般官吏の待遇向上に準じて地方費職員以下の待遇を必要とするものあるに至りたると諸物價の騰貴に伴なふ事業經營に要する經費の增加已むを得ざるものあると尚從來國庫の補助を受け來りたる公立學校職員臨時手當、道路修繕及び修繕に要する費用を地方費支辨に移されたる結果等に因り豫算の總額に至りては著しき增加を見たりと雖も所謂事業の企畫に關しては財源の關係上前年度に於けると同じく之を後年に讓らざるべからざるに至りたるもの尠しとせず深く遺憾とする所なり大正九年度歲出豫算の總額は前年度の歲出總計豫算五十七萬圓に對して九十二萬五千圓差引卅五萬五千圓約六割二分強の增加を示せり內人件費に於ては大要前年度豫算單位の約十割旅費に於ては約六割物件費に屬するもの亦概ね三割乃至五割の增加を標準として計上せり今上記一般に通ずるもの、外重なる項目に就き前年度と比較して本年度豫算の概要を述むに(豫算數字中には前記人件費物件費の增加をも包含せり)

土木費 に於て一、二等道路は昨春騷擾の結果殊季定時の夫役を見合せたると昨冬來稀有の降雪結氷との爲路面の破損夥しく交通上多大の支障あり各路線共砂利の敷込を要するものあり之に必要の經費を計上したると共に從來三等道路の維持修繕は主として夫役に依り而も其の負擔輕からざるものありしを認めたるを以て夫役の賦課に關し可成過大の負擔を爲さしめざる程度に制限するの方針を執れり且各路線を通じて構造物の多くが目下の實情に於て腐朽に傾き架け替を要するもの多きと從來水害の罹災破損等の箇所損せるもの夥しかりしも經費の關係上復舊の如くならず僅かに一時を彌縫し來たりしも近時自動車の經營大いに發達し旅客の往來漸く頻繁ならむとするに當り一時姑息の施設は交通上の危險を伴ふものあるべきを以て重要路線の構造物は出來得る限り速かに之を架設すること、し之等修繕又は復舊に要する費用を增加計上せり又晋陽大川間、新陽晋陽間及び天安鎭川間各路線は本道全體の發達上重要なる關係あるを認め之が改修費を計上することゝせり其の他道路橋梁並に堤防護岸修築及び修繕補助灌漑設備改良補助等に多少の增額計上を爲せり尚從來公州街道に架設しありたる錦江橋は私人の架設に係り渡橋賃を徵收したりしが這回國費を以て舟橋を架設せらるゝことゝなりたるにより之が看守の必要の爲看守所新築費及び之が管理に必要なる諸費を計上せり各費目に亘りて之を見れば增減一ならざるものあるも前年度に比し一萬三千餘圓を增加せり(公州)

時報社長辭任 釜山記者團送別會開催

朝鮮時報社々長高木末熊氏は滿廿五年の久しき間半島言論界の先輩として常に穩健なる筆を以て朝鮮文化開拓に貢獻尠からざりしが這回都合により其任を辭する事となりたるが六日午後より開かれたる同社株主總會重役改選の結果取締役に山野秀一、上杉古太郎、小林彥一、村川數の四氏監査役に吉岡鑑造、淵上重治の二氏當選し互選の結果社長を選擧せる筈なるも本篇發送迄何等の決定通報に接せず後報する所あるべし因に同氏多年の勞を犒はん爲め釜山記者團は六日午後六時半より南濱町小倉庵に於て盛大なる送別會を開催せり(釜山)

高女敷地詮衡

大田公立實科高等女學校敷地は過般の有志會に於て大田本町東本願寺の西南隣接地を候補地と定め地主に向つて買收方交涉したるに地價騰貴の折柄なれば之を買收するは組合目下の財政上甚だ困難なるを以て尋常高等小學校の西南方大田川を隔たる所に適當なる候補地ありたるより渡邊管理者は地主たる金甲淳氏に右土地の讓渡を交涉すべく五月四日出公したり(大田)

清津府衛生會

北鮮日報紙の唱導によつて清津府では今回府衛生會を新設すべく去る二十八日府內官民府廳內に集合して先づ其創設委員會を開いた而して其翌日又之等の委員が更に會合して愈々之が規約を作成した茲に先づ堅實なる府衛生會が組織された府尹吉用格之進氏の發起で此意味で計畫中であつた上水道工事も漸々出來上つたので本月一日あたりから府民の大部分は皆此の上水道を使用して居る(清津)

大邱府の公設市場 愈工事著手 開設は七月

本年度より大邱府に於て經營する公設市場は敷地を東明町東拓支店前に選定し工事一切は大邱監獄に依賴したるが目下同監獄にては木材の切込み中なりと云へば終了と同時に地均を開始し建築に取掛るべし開設は六月下旬若くば七月上旬也と(大邱)

參事官動靜

府行政事務視察の爲め來釜中なりし總督府參事官張間源四郎氏は牧之島渡船場及び富平町市場の實況を視察し五日朝十一時發列車にて馬山に向へり(釜山)

支那視察員發

釜山商業會議所支那視察派遣員水野嚴、伊香賀矢六の兩氏は主な官民多數の見送りを受け五日夜出帆關釜連絡船高麗丸にて出發す(釜山)

全州局長更迭

全州郵便局長近藤敏一郎氏は昨年來辭意ありしが這般辭表提出中の處一日附を以て臨時在勤を命ぜられたるが後任としては晋州郵便局長小笠原康三氏命ぜられ近く來任の筈(全州)

會計事務講習

忠南道廳に於ては五月四日より十日迄管內各郡廳警察署會計事務擔任者を召集し會計事務講習會を開會したるが此際各部會計事務取扱者も之を聽講せしむるの要ありとし夫々出席方照會し來れるを以て大田郡よりは雇員中申秀氏をして出席せしめたり(大田)

釜山慰安會

鐵道京城管理局社友會草梁支部にては九日午後六時より釜山座に於て鐵道從事員及び家族の慰安會を開き餘興として娘芝居並に手踊を催し晚春の一日を家族的歡樂の下に娛しむべしと(釜山)

東亞職工慰安

東亞煙草會社帆分工場にては來る八日同場內に於て第七回職工慰安運動會を擧行する由(全州)

野球選手茶話會

五月二日擧行したる仁川野球大會參加各チームの選手約六十餘名は四日夜會議所樓上に茶話會を催し茶菓を喫して當時の戰を語り將來運動の發達勵業に競技等に就て打合せを爲す處あり猛者連一席に會しての快談は各々野次あり皮肉ありて興趣盡きざるものあり午後十一時散會せり(仁川)

俠客奇譚 祐天吉松 神田伯山講演

第二九席

ア、是ア火事があつたと見える、この樣子ぢやア大分大きな火事があつたんだな……向ふに煙草屋がある、牛次は煙草が好きだから土產に百目の煙草を一玉買ひながら聞いて見やう、斯んな煙草屋は俺の居た時分には無かつたから知れる氣遣ひはなからう、ア、常陸屋と云ふんだ、俺は今水戶樣のお屋敷に奉公して居るやうなものだ、常陸屋と云ふ家で煙草を使へば同じ事でも心持ちが宜いと、其の前へ來て見ると、今の煙草屋とは店の構へが違つて居りまして、寒い風を防ぐ爲に障子が閉まつてゐる、其の障子に、國分長崎雲井薬野大鹿などゝ名所の地名が書いて下に極彩色の煙草の葉で達摩が煙草を喫んでる繪があつて、其の煙の先から、世の中の人よ煙草のよし惡は煙となつて後にこそ知れ、と歌が書いてある、御亭主が店で頻りに煙草刻みをして居ります、所を突然ガラリ障子を明けたから粉が鼻の穴の中へ飛込んでハックショ…… 吉『ア、驚いた、モシ煙草を一ぷくお呉んなさい 亭『ハイお出でなさい、お掛けなさいまし 吉『百匁玉を選び物にしたいんで…… 亭『ヘエ〈是は何うでございます一ぷくと云ふのは以前一玉買うに一寸一ぷく見本に吸つて見たもので 亭『是は旦那如何でございます 吉『アゝ是は宜うがすね 亭『ヘエ極上物でございます 吉『ぢやア包んでお呉んなさい、幾らになりますね熨斗や水引はお貧申します 吉『へエ、熨斗や何か入れて此處へ置きますよ 亭『然うですかわ、ヘエ有難うございます』吉松は懷中から風呂敷を出して煙草を包みながら 吉『エ……旦那一寸物をお尋ね申しますが、私は暫く前に此の土地に居たことがありますが、丁度此の前の所に、加賀屋と云ふのが元ありましたね 亭『ア、加賀屋さんでございますか、お聞きなさるやうぢやア貴方御存じないと見えますね 吉『何だか些とも知りません 亭『アノ加賀屋から火事で此界隈三丁全燒になつたんで……』中腰になつて居た吉松が、思はず煙草の包みを投り出して 吉『エーッ』と腰を下して 吉『其ア怪火でしたか失火でしたかね 亭『私ア其の時分外神田に居たんで深い事を知らなかつた所が、昨今此方へ來て聞きましたには何でも今を距る九年前加賀屋の家へ元兩國の巾着切りで祐天吉松と云ふ者が婿子になつたんださうで…… 吉『ヘエー』亭『聟が其の巾着切りしてゐた時分の兄弟分で、エー何とか云つたつけの婆さん…… 奧から婆さんが出て來て 婆『お爺さん何が…… 亭『ソレ此間聞いた加賀屋の聟の吉松と云ふ人の朋友だつた盜賊さ 婆『立花の金五郎かへ 亭『ア、然う〈立花の金五郎と云ふ奴が、伊豆倉横丁の罐野から迎ひを遣しちやア連緒に金の無心をするので、吉松が其の金五郎を殺して終はうと欺くらかしてお茶の水の堤へ引つ張り出して殺さうとした所が、立花と云ふ奴が恐ろしく強いもんだから祐天吉松の奴を切つて掛かるのを、身體を輕くして其の腕を逆に取つて肩に擔いで投り出して、駿河臺まで祐天が飛んぢまつたさうで……』

吉松は驚いた、嘘ばかり吐きやアがると思つた 亭『其ァまア能でございますがね 吉『誰が眞實にするものか…… 亭『何しろ大變に吉松と云ふ人が酷い目に遇つて、舅や姑に面目ないと云ふんで、女房子の髮を切つたと云ふ手紙を遺して吉松は其のまゝ行方知れずになつて終つたんださうで 吉『へエ成程 亭『其が丁度今から五年前の事で、其の後立花と云ふ奴が、吉松がまだ居ると思つて斬込んで、老人夫婦に番頭二人、其の外仲働きの女中と飯焚に小僧を二人、都合九人殺して其の上火を放けて燒いちまつたんですね 吉『へエ醜い事をしやがるなア、其で娘のおぬいさんと七松と云ふ子供があつた、那れア何うなりましたらう』

◎河野山根兩氏張宴 平壤大同門通り河野竹之助氏支店は今回其支店長たりし山根政治氏一切の業務を繼承し獨立となりて從來の通り營業に從事することゝなりたるより右披露の爲め四日午後七時より府內官民有志を大同館に招待し一夕の宴を張りたるが非常の盛況なりき(平壤)

◎河合氏張宴 平壤丸京呉服店主河合安兵衞氏は同氏女婿重太郎氏入店披露の爲め六日午後六時より大翠亭に府內官民有志を招待し一夕の宴を催すべしと(平壤)

將棋新手合(二)

於京城黃金町三丁目二三五 溝呂木將棋所

角落番 六段▲溝呂木光治(東京) 三段△松本武正(木浦)

(圖は前號指了迄の局面) △持駒 松本氏 歩二

九	八	七	六	五	四	三	二	一
香	桂					銀	桂	香
	飛				金	王		
歩	歩	歩		銀	歩	歩	歩	歩
				歩				
			歩					
		歩		歩				
歩	歩		金		歩	歩		歩
		銀	角				飛	
香	桂		金	玉		銀	桂	香

△六六歩▲六四金△七七銀▲六二飛△八六歩▲八銀▲四四歩△四六歩△七四歩△四七銀▲七三桂△七八金▲八四歩△六九玉▲九四歩(イ)△七九玉▲九五歩▲八四歩△三四歩△三六歩△四三金△一六歩▲六三飛△三七桂▲三三桂(以下次號)

溝呂木六段講評 ▲(イ)九四歩突き敷設なり入玉をさ挑戰する處なり

五月九日

(舊三月二十一日)▲日曜日▲ひのと卯▲七赤中宮 劍西▲大安▲ひらく

▼七赤▲手を出すと損の行く日 ▼八白▲極めて愉快なる日にして何事に依らず思ふやうに運ぶ ▼九紫▲向ふ見ずのことある日 ▼一白▲力を增す日移轉居入學旅行名弘金件出漁婚姻求職等皆吉 ▼二黑▲福運強く一日中愉快なる日何事にまれ進んで行ふべし ▼三碧▲勘違ひする事あり注意 ▼四綠▲兎角力味のせぬ日 ▼五黃▲盛運獨立自營を圖る好日 ▼六白▲女子は喜びごとある日

演藝案内

日本活動寫眞會社代理店 櫻井町 電話八七三 大正館 ◎當る五月七日より三大映畫提供 ○實寫『帽子の流行』長尺 ○ニコ〈喜劇『ニコ人』長尺 米國トライアングル會社ケービー映畫 ▲人情大活劇『男の男』全六卷千呎 ▲大活劇 消せども消えぬものは人生戀の超下ある某富豪の令嬢がヒーローに快哉

▲尾上松之助以下總出演 舊劇 神宮小太郎 全四卷 天下の大豪傑怪力無双の小太郎が幼少時代より仇討本懷を遂ぐ愉快無比 ○新派 悲劇 假名屋小梅 全六卷 ○新聞連載(伊原青々園氏原作) 山本、東、藤野一派出演 日活會社が大努力により最新撮影したる彼の有名なる箱根役し花井お梅を改題潤色せる一大事實談 ▲每月一日十五日日曜祭日晝夜開演

黃金町 電話一六三七 黃金館 天然色活動寫眞株式會社 京城仁川特約代理店 ◎當る七日より新寫眞提供 △實寫『伊太利風景』 △喜劇『本當ですか』全二卷 △新派 悲劇 想思の曲 全五卷 代悲劇 ... 新派現代悲劇は記さず ▲連續活劇 鐵の手袋 第九十篇 ▲舊劇 玉藻前三段目 道春館の段(竹本太夫出語り)

本町一丁目 電話九七番 有樂館改 喜樂館 ◎當る七日より一週年紀念特別大興行 ○實寫『國技館開館式の實況』 ○ニコ〈活劇『凶つたジャンパー』二卷 米國フアストナショナル映畫公司 ▲冒險活劇 エルモの鐵腕 卷五 ▲新派名女優カールマイヤース嬢出演 ▲日活新作連續映畫 尾上松之助以下二萬餘名出演 舊劇 松平長七郎 前篇七卷上場 ▲破天荒の 福引景品進呈 平素御愛顧の御禮の爲め本日より三日迄七日間每日晝夜間五十名先着の客樣に限り大景品券附進呈

明治町 電話一六〇番 浪花館 當る四月廿八日より開演特別大興行 女流浪界の大立物 京山桃子孃 來る ▲稻川車下り(大和英代子)▼宮本武勇傳(大和家錦盛)▼安中宗三(桃中軒雲晃)▼柳田角之進(京山梅子)▼軍記たんてい(吉田仁左衛門)▼義士銘々傳▲先代騷動響の大久保(京山桃子)

KAZEPIRIN 風引には 大學病院揭載方劑 熱 風 本舗 樂天堂製藥會社 各地藥舗の特約店に販賣す

公債株式現物問屋 (岩) 岩城商會現物部 京城府南米倉町市中 電話八四一一番 電略イ(又は)〇イハ

最も進歩せる學理に基き幾多の實驗的研究を重ねたる結果古來の靈藥人參の眞價を徹底的に確認し之を極度に發揮せしめたる効力無比の代表的人參製劑は即ち是

◎ミツワ人參錠

Scientific Research Made
MITSUWA GINSENG TABLETS. 100 tablets ¥ .60 500 tablets ¥ 2.00
This remedy feeds vitality to the strained and careworn nerves and dispels the brain fag. It is efficacious for anaemia, inanition, hysteria, hypochonderia, energy-decline and is especially good for kidney troubles. Not only it improves the muscular tone and invigorates the nerves, but it also excellent for the means of recovering vigor to persons of weak constitution who are flabby and incapable of continued exertions.

主效 神經衰弱、ヒステリー、ヒポコンデリー、頭痛、偏頭痛、眩暈、腦貧血、腦充血、腎臟炎、貧血、老衰、榮養不良、精力減退。

ミツワ化學研究所に於ては、優良なる效果と精密なる檢索とに依り、滋養藥人參を系統的に研究し、鎭靜、催眠、利尿、興奮、強壯等の諸作用を呈することを證明せり、ミツワ人參錠は該研究を基礎とし、合理的に精製せるものにして、神經衰弱、ヒステリー、ヒポコンデリー、及是等の疾患に發現する諸症候、即ち精神興奮、情調異常、意志薄弱、記憶減退、思考力判斷力減退、睡眠不安、消化不良、心悸亢進、手足厥冷、遺精、陰萎等に對して偉效を現はし、頭痛、偏頭痛、眩暈、腦貧血等の如き神經系疾患を治し得べく、之を腎臟炎に適用すれば、尿異常、充血、浮腫其他の苦惱を除き、分娩前後及び結核、梅毒、神經痛、胃腸病、子宮病、諸種傳染病等に因る貧血症に榮養不良を回復して、體力を增進し、又精力減退即ち精神の困憊並に筋肉の疲勞を輕減し、頭腦を明晰にし、意氣を旺盛ならしめ、老衰の諸因を去る等の卓效を奏す

◎ミツワ人參錠適應諸症候
一、頭が重く或は痛く頭內が混亂する人
一、頭の疲れ易い人
一、逆上せて治平さなる人
一、眠らうとしても眠れぬ人
一、眠れても凶い夢を見たりする人
一、些細の事を氣に懸ける人
一、何事にも怒り易い人
一、精神の鬱々する人
一、悲しい事も無いのに泣きたい人
一、何事も悲觀して厭世的になる人
一、物事を深く考へることの出來ぬ人
一、物事の理非判斷の出來ぬ人
一、雜念頻りに起り集注の出來ぬ人
一、物事の記憶の不良い人
一、神經衰弱に罹つて居る人
一、血の道に罹つて居る人
一、陰萎や遺精で惱む人
一、胃腸病に苦しむ人
一、貧血して居る人
一、產前產後又病後の衰弱な人
一、衰弱を防ぎたい人
一、榮養を良くしたい人
一、精力が減り元氣の無い人
一、勉強又は勞働して疲れた人

定價 百錠入 金 五百錠入 金貳圓 內地以外は送料を加ふ

優秀なる効果を承認せられたる人參に更に沃度劑及臭素劑を配合して能く理想を實現したる人參製劑の最高權威

◎ミツワ複方人參錠

MITSUWA COMPOUND GINSENG TABLETS. 100 tablets ¥ .70 500 tablets ¥ 3.00
This new remedy, which contains Iodine and Bromine, is prepared from Ginseng an infallible remedy from ancient time to the present. As it contains Iodine, it is efficacious for aneurism, arteriosclerosis, apoplexy and other numerous heart diseases. It is also unrivalled for hysteria, nervous palpitation, vertigo, congestion of the brain and other nervous diseases, because Bromine is mixed with Ginseng, which has in itself the wonderful effects of sedateness.

主效 動脈硬化、動脈瘤、腦溢血、神經性心悸亢進、心臟肥大、脂肪心、心臟內膜炎、心囊炎、神經衰弱、ヒステリー、ヒポコンデリー、頭痛、偏頭痛、眩暈、腦貧血、腦充血、腎臟炎、貧血、榮養不良、精力減退、老衰。

本劑はミツワ化學研究所に於て、學理的に研究し效力を確認せる人參を主藥とし、之に沃度及臭素劑を配合せるものにして、人參は鎭靜、催眠、利尿、興奮、強壯等の諸作用を呈し、沃度劑は變質作用を具へ、病的產物の吸收並に排泄を促し、健全なる細胞を新生せしめ、且血管壁に於ける石灰沈着を防ぎ、血液の粘稠度を減少し及血管の擴大を誘起し、臭素劑は鎭靜作用を有し、殊に神經系に於ける知覺並に運動裝置の興奮を下降せしむるが故に、三者相俟ちて神經衰弱、ヒステリー、ヒポコンデリー、神經性心悸亢進に偉效を現はし、頭痛、偏頭痛、眩暈、腦貧血、腦充血をも治し得べく、動脈硬化、動脈瘤、腦溢血及諸種の心臟疾患に卓效を奏げ、腎臟炎に於ける尿異常、浮腫等を除き、榮養不良並に貧血の諸徵を回復し、能く老衰を防ぎて精力を增進する等の著效を呈す。

◎ミツワ複方人參錠適應諸症候
一、動悸の亢まり易い人
一、心臟部の緊められるやうな人
一、心臟部の苦しい人
一、心臟部の痛い人
一、心臟の肥大して居る人
一、心臟の故障のある人
一、呼吸の促つて苦しい人
一、胸內の苦しい人
一、中風中氣の人
一、半身不隨の人
一、卒中を豫防したい人
一、動脈の硬くなつて居る人
一、手足の冷ねる人
一、水腫のある人
一、身體の倦怠い人
一、筋肉の萎縮んで居る人
一、皮膚の弛んで居る人
一、顏色の蒼褪めて居る人
一、頭痛に惱む人
一、眩暈に苦しむ人
一、時々氣を失ふ人
一、精力を強くしたい人
一、元氣良く活動したい人
一、延命長壽を願ふ人

定價 百錠入 金七拾錢 五百錠入 金參圓 內地以外は送料を加ふ

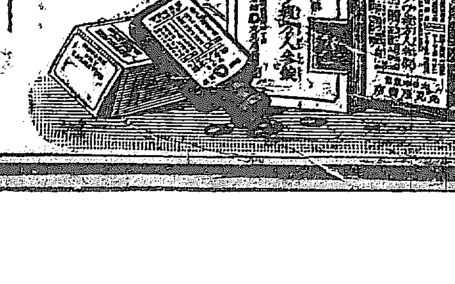

……傳へられつゝありしが明年更に滿洲印度方面の御序を以て滿鮮の御來訪の事に確定相成……ありたりと（東京特電）

商況

株式

大連株式（至急電報）

●六日前場

	當限	先限
取	五四、九〇	五五、八〇
連	五四、九〇	五四、九〇
南滿	……	……
東株	……	……
鈔新	……	……

安東現株特電

●七日

	十日限	廿五日限
安取 寄	二八、〇〇	二八、八〇
同 止	二八、〇〇	二八、七〇
十日限出來高	二〇〇枚	
廿五日限出來高	二〇〇枚	
鮮銀 寄 止	……	……
當限出來高	……枚	
先限出來高	……枚	

京城現株（標準値段）

▲印騰貴　△印下落

銘柄	拂込額	値段
仁取	四〇・〇〇	一三一、〇〇
京株	一二・五〇	一三三、〇〇
朝信	一二・五〇	一三〇、〇〇
鮮銀	一〇〇・〇〇	一三〇、〇〇
同新	二五・〇〇	一五一、〇〇
殖銀	五〇・〇〇	六一、〇〇
殖鐵	五〇・〇〇	四、五〇
東拓	五〇・〇〇	六〇、〇〇
同新	一二・五〇	一二二、〇〇
鮮土	一二・五〇	一五、〇〇
大土	一二・五〇	一〇、〇〇
東亞	五〇・〇〇	一三〇、五〇
朝紡	一二・五〇	一二一、五〇
兩毛	一二・五〇	一八、五〇
滿糖	二五・〇〇	一三二、〇〇
電興	二五・〇〇	一四、〇〇
皮革	五〇・〇〇	一八、〇〇
朝酒	一二・五〇	一三、〇〇
東釀	一二・五〇	一三、〇〇

漸騰氣配

開市期接近と共に氣配漸次立直り模樣東株二百二十圓郵船百六十圓鐘紡三百三十圓日清紡百二十圓（七日午前十時東京發高松商會入電）

同別報

氣配良し東株二百二十二圓（七日午後一時東京發近藤商店入電）

▲正誤　前號所載氣配別報五行目に「鐘紡二百十圓」の六字を脱漏し鐘紡二百九十五圓とありしは鐘紡の誤りに付訂正す

當局の意向　財界救濟方針

政府の所謂財界救濟方針に關しては一方には頗る多きを期待しつゝあると共に他方には是れ單に一時の氣休めに過ぎずと爲すものあり當局側有力筋の談を綜合するに一般財界にて原總裁の近談を以て直に政府自身積極的具體的救濟策を實施するものなりとなせしこは我田引水的の見解にして政府自身積極的具體的救濟手段を講ずるは實行不能にして對外貿易干渉等局々たる人爲に依りて能く財界逆轉の大勢を支へ得べきにあらず又金融策としての内債償還の如き姑息手段は却て有害無益に歸すべく結局政府としては日銀、爲替銀行乃至一般銀行に對し大體方針を授け其手心に任せて玉石を判別して適宜の處置を爲さしむる外方法なし但し其業態、物資需給の關係、當業者の素質等に鑑み救濟の必要あるものに對しては出來得る限り中央銀行若くば爲替銀行をして救濟せしむる意向なるが如く彼の製糖業者に對すると金融道の如き畢竟右の方針に依れるもの業者に對して決して依估のきを非難せんに非ず要するに當局としては常に其自發的覺醒を懲慂すると共に資金融通の方途に關しては積極的態度を持する者の如し

人氣强調見越

綿絲相場の手堅きと米相場の反騰を示し居れる成行よりせば十日蓄明けの相場は案ずるより産むが易く相場は存外强調を呈する成行にあり殊に昨今の現株相場は金融梗塞の爲脅に脹は脅へられず小口にて買退きつゝある爲相場は下押しを避けたるも手合は地方資産家筋の安値には買組はんとする意向にあれば一層の安値は望み離かるべしといふものあり

禁止論と人氣

頃來取引所株の賣買禁止論傳はり時節柄之れを安材料に數へ幾分人氣に障り居れる氣味あれど該論は遠き以前より一部論客間に提唱せられたる所にして今日突然現はれたる新論にあらず自然之れが實現ありと假定するも开は果して何時頃のことなるやすら見當附かざる程なれば今日之れを安材料視するは早計も甚だしといふべきかと

京城光化門通二二〇番地　公債株式　現物問屋　二和商店　電話三五六・七七八・三二一番

貿易と强弱觀

六百萬圓の入超說を傳へられ居りし四月中の對外貿易は七千七百餘萬圓の大入超を持續し一月以降の累計三億三千萬圓餘の巨額に達せり玆に於て弱氣は唯さへ悲觀せるに加へ頓みに恐怖狀態を示すに至り此際入超持續は金融關係より又財界の變動に非常なる惡結果を及ぼすべく單に此の一事を以て米及び株は依然として戻り賣りの一歩あるのみと觀測されつゝあるが强氣側は二億萬圓の入超金は悉く綿花代に困じて支拂れたるものにて毫も悲觀するに足らずとなし綿花の輸入は三四月の二ヶ月に於て輸入最も多額に上り五月は減少し六月に入りて略ぼ其跡を絶つもの、如く輸入額は漸次減少すべく又五月中の綿絲布輸出は意外の多數に達すべき見込みにて中糸の輸出も亦巨額に上り居れば假令綿花の輸入ありとするも入超額は減少すべく之を以つて悲觀材料に數ふるは當らざるなりと

當りやの氣焔

株に綿絲に米に手當り次第賈思惑を敢行し當代随一の成功者を以て囃はれて居る長島弘君曰く、相場はまだ／＼安い此の上中期中に東株百圓生糸千三百圓綿糸二百圓期米二十圓の安値が必ず出る七八月頃に戻り足の緒口が開かれるのであるが此の年末の相場は更に大瓦落が來るやうな場合がある東株の增資が實現するのは來年であらうと私の夢物語りだが大正十三年から十五年にかけて日米戰爭が開かれる此の戰爭が日本の大勝利となる事は云ふ迄もないから財界も玆に始めて大轉換を見せて株式も之からは買ひの一天張となるのである（東京）

京城現株市況

今朝氣配は一般に落付模樣を呈し京株の如き昨夕刻の氣配は此節一帮三十圓臺割れを演ずべき形勢なりしが三十二圓を安値として今朝來頓に賣買手薄となり此邊下支への氣味あり旁々手持こ雖も無碍には投げ崩し兼ねたる風情ありて一般戻り待ちの商狀を呈し殖銀權利も九圓三五十錢……て後尙ほ賣物絶へず三十一圓の商内あり三五十錢方の上値を唱へられたり

京株戻り持ち

京株は四十圓處より戻り賈人氣に壓されて三十二三圓に墜落して此際或は前安値に顏合はさんと懸念されたるも今朝來頓に賣物影を消し三十二圓以下は底値狙ひの買物潜在し居るやにて手持こ雖も無碍に手放し兼ねたる風情あり玆何んこなく底入れの觀を深からしむるに至り一般は戻り待ちの姿なり

兜町だより

東株が愈々百圓臺のものとなつてしまつたあけても暮れても惡い／＼で持切りだ而し山高ければ谷深し意外の高値があつたから思はぬ安値があるのはコイツはあたりまへだらう今更らのやうに財界の前途がドウの株界のと將來がコウのと六ケ敗い理屈をコネて騒いだ處で仕方がないさ今假りに本年の入超を三億圓とし外債の利拂五千萬圓其他を合して四億圓とみて此に對して受取勘定が外國債の利子海外移民の送金船舶收入等約二億五千萬圓だソレに製糖會社の外糖割當利益八千萬圓とすれば約三億五千萬圓となり差引昨年末の正貨二十億七千五百萬圓から幾らも減らぬ事になるんだ之れを以て日露戰後外債十五億利拂年々七千五百萬圓の重荷を背負つたのと同一視するのは確かに間違ひだよ▲僕は高値で逸早く警戒をしてゐた丈けに今度の瓦落は大歡迎だコイツがあつてこそ始めて相場はアク拔けさ日本の運命にした處が日清戰爭日露戰爭歐洲戰爭と共度々々に反撥力を增して來るじやないか要するに銀行預金を引出して株を買ふのは今の時を置て外にあるまい

株界片々

市場の立會期が近づくに連れて内外氣配も大分氣直つて來たらしい財界が怎うの斯うの云ふのも一時的の現象で世界的な金融逼迫に伴ふ不況は戰爭の殘した缺乏であつて世界中の貧乏は蓋し免れ得ない▲米國のヴァンダーリップ氏も男ども云ふのが來朝して歐洲の產業復興の困難と洲の經濟狀態を戰前の秩序に恢復するは多大の時日と非常の忍耐を必要とし恐らく吾人の生存時代に於て之れが實現は至難であらうと言つて居る▲識者は一概に投機熱を警戒せよと云ふが投機熱の醒めた財界は火の消えた世界である、其處には事業が起らない、經濟の進歩が失はる、財界は衰微し發展は望まれない、勿論好景氣の後には反動の不景氣もあらう之れは逃らねばならぬ道筋である、財界を進歩させる適當の投機熱は排斥すべきでない▲現物組合對京城銀行の京株金融問題は過般一先づ解決はしたものゝ一軒百五十株以内とは少し不徹底ではあるまいか、まだ幸ひにして金融を仰いだものがないからそれでも宜いやうなものゝ金融でも付けやうかと云ふものは十株二十株の持主でょない必らず相當纒まりの客筋に多からうさすれば百五十株以上の金融方を賴まれた現物店は勢ひ斷はらざるを得ぬ斯くては店の信用面目を如何せん▲京株創立總會も愈々日睫の間に迫つた、現物組合員諸君は之れに對する案成れりや役員の選任定款の變更皆之れ君等の前途に重大な關係……

現株賣買　京城古市町一四番地　近藤修商店　電話 六七二・八二一番

●京阪金利　五月六日の現在左の如し

	東京	大阪
コール 無條件	一五〇	一五〇
翌日物	一四〇	……
六十日物 普通取引	三〇〇	二八〇

○日銀帳尻　五月五日現在左の如し

發行高	一、七二四、七七一、〇〇〇
正貨準備	九一六、八七二、〇〇〇
保證準備外發行	二三七、八九八、〇〇〇
貸出高	七九九、〇五九、〇〇〇

公債株式問屋　京城府光化門通　丸八商會　電話 三六八・六〇〇番　電略〇八又八（マル八）

米況

東京期米特電

●七日前場

當限寄付	四十三圓三十九錢
同 止め	……
中限寄付	四十二圓十七錢
同 止め	四十二圓〇一錢
同日後場	七日前場 四一、二〇

●七日後場

高値 寄付	……
安値	……
止め	四一、一二
當限寄付	四十三圓〇五錢
中限寄付	四十一圓二十一錢
先限寄付	…… 四一、一二

大阪期米特電

●七日前場

當限寄付	四十一圓六十八錢
同 止め	四十一圓六十五錢
中限寄付	四十一圓七十九錢
同 止め	四十一圓五十四錢
同	七日前場
高値寄付	四一、三〇
安値	四一、三九
止め	四一、〇三

神戸期米特電

●七日後場

當限寄付	四十一圓七十錢
中限寄付	四十一圓五十九錢
先限寄付	四十一圓二十五錢
寄付	……
高値	…… 四一、二〇
安値	……
止め	四一、六五

下關期米特電

●七日前場（雨）高過ぎ雜らひ

	當限	中限	先限
寄付	……	四二、〇〇	四二、九五
高値	……	四二、〇〇	四二、九五
安値	……	四二、五〇	四二、六五
止め	……	四二、五〇	四二、六六

釜山正米特電

内地期米六日後場止め高を入れ釜山も七日前場寄附安値を入れ釜山七日朝正米市場は買立控へ手合無く氣配先づ持合の三等神力十三圓八九十錢穀良都四十四十錢ごころにて八千俵の商内出來たり
大豆　京釜線物持合慶山大邱物二十二圓五十錢ごころに工藤商内ありたり

大連特産開始

豆粕受渡問題落著を告げ六日前場より特産物定期立會開始せらる（大連特電）

仁川期米

七日前場（買過ぎ）

昨日後場阪地の手堅きと同時に四十一圓五六十錢撈みに固持して打止めしが今朝に到るや阪地の氣配安に幾分買過ぎ思ひの賣氣を誘ひ當出來ざるも中④和の買……三十錢と崩れし

一圓二十錢と四十丁安に寄付

き硬派の防戰に三十五錢と跳返したるも鍛氣筋の投物崩みに反撥力鈍くヂリ／＼安の一圓丁度と下押し目先手詰めと買方の防戰買いに十五錢と跳返したるも電報筋こも目され〇ヵの大賣物に氣全の賣浴べに壓割れの八十九錢と安値に引▲第二節 當中出來ず先九十六錢と手堅く始め④大入山筆の買物に七十錢と不勢を示したる機先潘筋の手詰め買に④⑦の全团⑦の手揃ひに進みしかは引際一圓〇五錢と跳返して引▲第三節 當出來ず中④賣团買に十錢と始め先十錢と寄し更に五錢と進み戻は⑦賣⑧团買に⑥割れの九十八錢と押して引▲第四節 當出來ず中三引賣に四十圓九十錢と不勢に始め先九十五錢と嫌氣の投げ崩みにヂリ／＼安の六十錢と押して三錢と小口手詰めに小戻して引▲第五節 當出來ず中五十錢より四十錢と山布の賣崩しあり先四十五錢より四錢と⑦賣に崩れ小口手詰めに支へられ五十錢と返し地場二流筋の投物と軟派の追數を添へ三十二錢と崩れ⑦の手詰め買に四十錢と打止めたり

買過ぎ反動

昨後場阪地の高移りに刺戟せられたる當市場も今朝は阪地の移りに買氣沮喪しかせし軟派の追戰きあるを見極め脆くも四十一圓二十錢こ四十錢安に寄付一旦三十五錢こ跳返せしも跡投物崩みに仲力添はず愈ヂリ／＼下押し一圓の關門に突斷けし折柄⑦の大賣物に其也二三の追戰賣を添へ二割れの四十七錢こ瓦落し大阪三前四十一圓四十五錢の早耳賈に再び一圓十五錢と戻せしも此邊賈物絶かさるのみか却つて投退き頓出し引際大阪の跡安嘆さの三十錢と打止めしか軟派は飽迄財界の不安定を背景と戻賣を一早耳賈に四十圓三十二錢崩れ四方は正米の强調に前途高を撥測せるも最近高値を摑みて不利に陷りし場合丈け此處人氣の潮流に隨ひ安値を摑はんこする過ぎされば場面の形勢は兎角軟派の勢ひに壓さるゝ傾きあり

賣人氣に添はず

財界の恐怖に伴ふ株式綿糸の不勢に支配されて稍々人氣落著くこ同時に自然正米の賣勢に牽引されて硬派の面々は先限の下鞘を好機に買進み來る向多きに反して市場一般の人氣は相變らず戻り賣りの態度を脫せざるのみか假令此處正米高の牽制を受けて一反撥を演ずるこも大勢の轉換せし相場丈に賈方が狂いに狂ふて賈煽るも前途賈屋の妙味を深くせしむる恐れなきにあらざるも併し場面の形勢や四圍の事情より速斷することを地場筋に買向ひ居る程の賈方は何れ渡米の悲觀を唱へんこする模樣なれば或は此時に當限の賈方が鼻四五圓處迄持上ぐるや知れずこの觀測少なからず

六日後場	寄付	四一、六〇
	止値	四一、六〇
	高値	四一、七〇
	安値	四一、四〇
公定値段	一節	四一、五八
	二節	四一、五五
	三節	四一、五七
	四節	四一、六三
七日前場	寄付	四一、二〇
	止値	四〇、四〇
	高値	四一、三五
	安値	四〇、三二
▲平均値段	一節	四一、一一
	二節	四〇、八九
	三節	四一、〇一
	四節	四〇、七九
	五節	四〇、四〇
假入値段	當限	四二、三五
	中限	四〇、九一
	先限	四〇、九九
現在組高	當限	二萬二千五百石
	中限	一萬〇七百石
	先限	三萬石
取出來高		五十五萬四千三百石

後場更に不勢

前場不勢に打止めし折柄大阪前止め四十一圓四十九錢の高移りを入れ後場は當出來ざりしも中十錢より二十丁高に寄付しも④の買浴せに三十八錢と下押し⑦の賣其他の買向ひに六十五錢こ跳ねたるが戻りは賣人氣旺盛にて頭重くヂリ／＼安の四十五錢と押し八錢と小戻しに引▲第二節 當中出來ず先②賣に買方も氣迷ひ七十錢と返せし折柄⑦の大賣物に各店の手揃ひ賣を加はへ二十錢と踏込まれ三十錢と返して引

仁川米豆取引所仲買人　布井仲買店　電話 三六四・三五五番

市場雜觀

株や綿糸と島の異ふ米丈けに需給關係も又全然趣を異にして居るのだから其成行きにも自然相違がなければならぬ筈だが此頃は兎角株式や綿糸の一高一低に動かされ易い觀がある▲併し四十圓以下は買居の方が無理に作つた相場であるから其の反動として五圓處迄で跳返して來るのが順序ぢやろとは强氣の豫想であらうしい兎に角今日の如く散地の庭透きを眺めては勢ひ相場の上足となるのも尤もで一時は買口がない氣を採んで居る處に金融業から金利資金敷追證攻め苦に合つた正米節の手持米も四十三圓から上物は四圓見當を唱へて居ると云ふのだから定期の四十一圓臺は剛安と見て成方面の正米節が買進んで來るのも不思議とは思はれない當地の賈方が二十萬圓近くの賜物を納めて頑張つた辛苦の證でもいふのであらう▲之れにこ反して設卻賈りを敢行して來た軟派の一萬石餘の前途が悲觀されて來たのみか二の正體は益々不鮮明で此の調子なら月末接近に及んで思ひかけなき崩れが取れるかも分らんなぞゝ弗々懸念が擡げて來た▲併し賣方こしても之れ迄で頑張る處を見るこ餘り侮られない之から先の問題は活すら殺すも金融業者の胸三寸こもいへよう

京城正米市場

地方買附米の廻著にて玆稍米筋は當地の原料準備整ひたれば眼先買急ぎの要なしと雖地方の賣物薄と入氣高の必要もあり格好品の買狙ひ潛在せる等相變らず漸次補充買の强硬なる爲め今朝は一二十錢方氣配引締まり地場品上立四十三圓一二十錢を唱へられたり

仁川正米市場

産地の賣惜み依然たると京城方面より弗々買物入込み來れる爲め人氣格別變らず正米物一東四十三圓五十錢にて取引行はれ延取引は來月渡しの四十三圓十錢替の買望み多きか如し

仁川米豆取引所仲買人　仁川海岸町三丁目　岡仲買店　電話長四〇四番・二〇番　電略（ア）又（カナ）ど

大阪三品特電

●七日前場

五月限	三九九、九〇
六月限	四〇〇、〇〇
七月限	四〇〇、一〇
八月限	四〇一、八〇
九月限	四〇二、〇〇
十月限	四〇一、八〇

綿布益々沈靜

當綿布市況は最近三二一七九物二十圓丁度に落込みしも立會後の三品高に刺戟せられ今朝は約一圓高の二十一圓見當を唱へられしも内地市場の依然浮腰狀態なると實需の不振及仁川有力筋の破綻說あるなど誰れ進むで買向……

洋釘遂に挫折

洋釘は過般來入氣軟調の裡にも他品に比し依然割高を維持しつゝありしが最近米國品の新規輸入ありたるこ約定値の比較的割安なりしが爲め今日の場合自然手持筋の賣崩しこなり玆三吋は愈々三十圓臺割れの九圓五十錢こなり其他二吋半三十圓二吋二十八圓丁度こ一月以降の高値よりも一八圓内外の反落を示したるが尙探算上相場の下餘地を殘し居れる丈けに眼先一段の下押しあるやに期待せられつゝあり

人氣は免かれざるべし

浪平板三圓割

亞鉛板安こ四圍の事情の惡化に壓されて浪板平板共に又復二十錢方下落し平板二圓九十錢浪板二圓八十錢こ新安値を唱へらるゝに至りしが何分需要筋の買控へにより荷動き頗る不振にもあり勞眼先向漸落歩調を續くべく此分にて或は二圓五十錢以下の新安値を現出するやも知れざる形勢他

田中金兵衛商店　仁川米豆取引所仲買人　電話長……　仁川海岸町三丁目

破綻說と善後策

金融の梗塞こ株式綿布暴落の餘波こして非今京仁綿布業者中二三破綻に瀕せる向ある由にて同業者間に於てはこれが整理處分の準備行動及其他善後策を講じつゝあるが何分先物賣買の玉こして漸次轉賣行はれ中には大阪筋の手に渡れるものもある等關係者の少なからざるこ取引事情の複雜せる丈けに之れが方法容易に決せず引續き凝議中なりこ

奉祝御成婚　奉天浪速通　德喜洋行　電話五四三番

奉祝御成婚　奉天浪速通二十二番地　綿紗布商　富永洋服店　電話五〇四番

奉祝御成婚　奉天唯一の土地賣買仲介　十達商會　奉天加茂町

奉祝御成婚　奉天加茂町九番地　豐田洋行　電六七八番

資本金六百萬圓（明治三十八年設立）

當銀行ハ預金、貸金、爲替等一般銀行業務ヲ確實親切ニ取扱申候

京城府南大門通一丁目十四番地　株式會社漢城銀行

長　李允用　專務取締役　韓相龍　支配人　張弘植　電話長六〇五番　振替口座京城二一〇二番

支店所在地　水原、平壤、大田、開城、南大門、釜山　出張所所在地　東京、東大門、大邱、東幕、平壤大和町、西大門

◇價格至廉◇堅牢無比◇徳用向◇
◎最も完全せる總ゴム靴!!!
晴雨兩用の最適品

近來皮靴は非常の高値を稱へボックスの極くお粗末なものでも七八圓位する、ソレで三ケ月しか使用に堪へぬでは甚だ不經濟ではないか、玆に發表する弊店專賣のS式總ゴム靴は時代の要求により生れたる化學の發明で從來ありふれたるズック製ゴムの類でなく、極めて純良の原料を以て精製せる總ゴム製なれば其の耐久力は皮靴の三倍を保證し得られ體裁高尙優美なれば紳士用に適し、價格至廉皮靴の三分一に等しきを以て勞働上向となり泥濘の日等なきを以て輕快にして足を泥土の中に入るも浸入する憂なく汚れも水洗が出來る便利あり頭を以て靴下を要は從來の使用せられつゝある樣な重くて不便なオーバシューズ等を用ふる必要は絕對にない、殊に散歩、旅行、運動用として好適の逸品である、特に今回は實物廣告のため五千足を限り左の御値段を以て一足より御注文に應ずる事とせり、御注文の節足袋の文數記しハカキにて御申越あれ

御値段　甲四圓二十錢乙三圓五十錢（一足にても注文に應ず）
東京市日本橋區本石町一ノ十　關谷商店ゴム部

紳本卯平氏と勞働問題

△第一回勞働問題懇話會（質問隨意）
五月八日午後正七時（朝鮮ホテル）（會費金壹圓）

△第二回勞働問題講演會
五月九日午後正二時（京城高等女學校）（聴講者要聴講券）

京城府明治町一　主催　東亞經濟會（電話長二二六番）

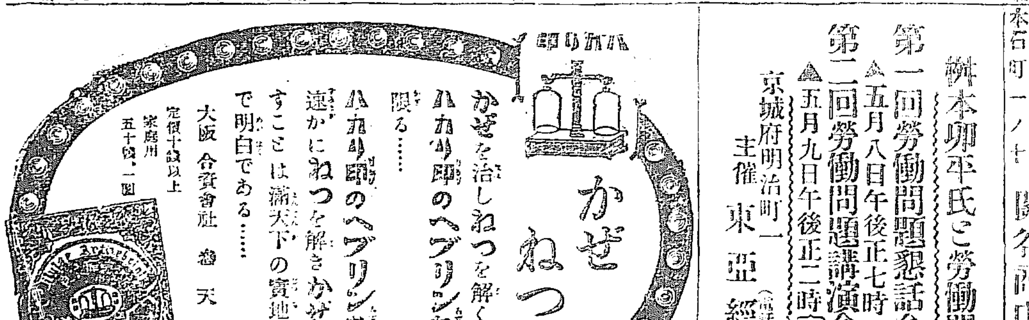

有田ドラッグ

りん病　ばいどく　請合　特四円・並三円・送料十五　藥　特三円・並二円

醫科大學・帝國大學院病米歐等にて實驗せる確實な證明……百圓進呈

本舖　大阪心齋橋筋本町　有田吉松
製造所　大阪內本町二丁目　有田ドラッグ
發賣元　京城南大門外（電車通）　有田ドラッグ
京城黃金町三丁目（電車通）　有田ドラッグ
支店　仁川宮町二丁目　龍山兵營前　釜山大廳町一丁目　大邱停車場通　鎭南浦　平壤　元山本町三丁目　晉州大安洞　滿洲大連岩代町　有田ドラッグ

東京・大阪　にせドラッグ沢山あり　必ず有田藥房をお求め下さい
にせドラッグ沢山出來ます
病氣になると にせが出來る

東京日本橋通　大阪心齋橋筋本町　有田ドラッグ

大阪商船出帆

群山木浦大阪行　長良川丸　五月　…… 日後四時
長良川丸……
信濃川丸……
大智丸　五月十六日後四時

西湖津、新浦、城津行　……
釜山門司宇品神戸大阪行　安平丸　五月十三日後十二時
上海基隆打狗行　湖北丸　五月廿二日正二時
內地各港出帆……
歐洲行　……每月四回
南米行　……
濠洲行　……每月一回

仁川京城大阪商船株式會社　電話一二一〇番・一二五五番

日本郵船出帆

大連天津行　高砂丸　五月九日正午
濟州丸　五月廿九日正午
竹島丸　五月十九日正午
仁川京城……日本郵船代理店　電話……

尼崎汽船出帆

神代丸　群山、木浦、釜山、大阪行　五月四日後四時
赤城丸　鎭南浦、安東　五月二日後四時
仁川海岸町　取扱店　電話二九番

万光汽船出帆

元山、西湖津、新浦、城津行……
釜山、門司、宇品、神戸、大阪行　……

共同汽船出帆

大連直行　金澤丸　五月　日正午
青島直行　第二共同丸　五月十四日後

朝鮮郵船定期

……

秘密の縺絲 (二六〇)

『あッお前は南極……』こ淀子が先づ叫んだ。南極小僧は淀子よりも龍子の側へ走つて行つて。『龍ちゃん、お前、僕達この約束を破つて逃出したな。然みを云ふのだが、それは後廻しにして、あの時お前に話たのを覺わてゐるだらう。お前達の阿父さんを蝶殺したのは、全く最初の時で、二度目には無事だッたのだ』――ダムダム彈次は凄い眼をして小僧を睨み附て。『何を貴樣が知るものかッ』

で逃つて來たのだ。こ云ふのは簡單に話すこ斯うなんだ。自然の制裁こいものは恐ろしいもので、牟齒の樹穴に巢を食つてる我々は、突然の崖崩れでいつ入口が塞がつて、生埋にされたんだ。三日ばかり呑まず食はず、漸く出口を開いて娑婆へ出たが、その生埋に成つてゐる間に、つく〳〵今までの惡事が恐ろしく成つたんだ。法律の眼、敎育の口、宗敎の耳、いろ〳〵の責道具よりも、自然の力が一番効能が有るんだよ。就ては前からの行掛り上、水上伯に相談して、

留の間拔けからよ……こ斯う嘲を閉かして了つたのぢやア、俺は一文にも成らねのだ。馬鹿々々しいから、さア、小糸だけは、俺が連れて行くんだ。今度は俺にも覺悟が有るんだ』彈次は全く自暴自棄。隙を覗つて淀子の手を攫んだ。

『處が、僕は現場に居合せたんだ』『うむ――』『最初に北條老人を抱起したのは僕なんだ。介抱してる處へ父六〇七が來やアがつたが、二度目に燃かれたこすれば、側に附いてゐた僕が、矢張怪我をしなければ成らないんだ。それが斯うして無事でゐるのが何よりの證據』『うむ――』『さア此邊でダムダム彈次も、自分のした惡い事を惡いこ云つて、綺麗に白狀した上で、改心したらごんなものだ』『馬鹿ッ。俺に改心を勧める前に、手前も心を改めろッ』『お前の差圖を受けるまでも無いんだ。實は不良少年の南極小僧も、スッカリ夢が覺めたので改心の相談に、わざ〳〵金澤まで乙から後の行道を極めやうご思つて、この金澤へ飛込んで見るこ、最初に龍ちゃんが若い人に連れられて來たのを見て、何か事件が有るのだらうこ、密こ現口から忍んでゐるこ、夜後から忍んで來たのが彈次なんで。その二人の話を總の下に隱れて聞いた上、瀬戸明神で出逢ふこ知つて、先廻りをして待つてゐたのだ」

南極小僧が殘らず秘密の謎を聞いたので、彈次も既う僞りは云はれない。『實は最初に俺が聞いたんだ。その過失を爺附ける爲にこ客がグデン〳〵に醉つてゐるのを幸ひに、わざご二度目を鳴らして、それ、件、人を殺き倒したこ、口先で巧くだまくらかしたのよ。それに乘つて眞實自分が過失したやうに思つたのは、ツマリ

日報詞苑

邊土の友 ―野末まなぶに― 黄砂丘

□

大同江夕ぐさかるき砂山に泣き溺れし手の姿あらはに

いろ〳〵の雲の数を見いでつゝけだしや『學』泣きにけむかも

南ゆく雲のすがたを見やりつゝも懸にあらざる淋しさや酒く

生きかたの惱みに今はこさしげく長き手紙も書けなくなりしも

ひさごせの花洞の丘に連翹の花咲きかけり人も變り果てつ

彼は大同江我は漢江のほこりに

罪悼がいのちさぶしく大江のほさりに二人北さ南に

□ 彼上 正雄

いつまでも夕間あかるき砂山の砂のぬくみぞ二人のいのち

昔はれぬ心を抱き野に出でぬ徒らに花手折り持ちつゝ

畑や打つ物の聲に鳥立ちぬ日は麗かに霞上なりけり

そつこ觸れそつさ消ねたし春の土になつかしき香の漂ふあたり

運動會の日に

一國のごよみにつれて聞ね來る喇叭かなしみ淚を揃むも

一國の男の子等走る逸早く他人たぬたげ駈りゆくかな

□ 松井 瀧鵰

罪多き片戀人なあめつちの少女よいがに思ひ出るや

若草も惠まざる日に許されしただに四月の夢なりしがな

久方の青空のもさ砂山の巣にかの日を移れ入りつゝ

かの山に行かば昔の思ひ出に甦されしメダルせめて拾はむ

かの山に戀の怒りを葬らはむなご思ひつゝ果敢なく萎れぬ

麗らなる大青空のもさにしてせめて一日を泣くべかりけれ

歌壇の人々へ

▲昨今詠草が大分抵滯して居ります、追々整理して發表はしますが、何しろ澤山な數ですから整理するにも容易ならぬ努力を要します。從つて字體の不明瞭な詠草は後廻しにしますから早く發表され度い方は、必ず字體を御臓に認めて下さい、あなた方がよみにくい手紙を貰つた時果して好い感じがしますか。それを思ひ給はゞ亂雜に詠草を認めないで下さい、歌の一つ一つにもあなた方の生命が籠つてゐるではありませんか、それを亂雜に取扱ふのはあなた方自身を虐げるやうなものです。又限りある紙面ですから、詠草の總てを掲げる譯に參りません、さりとて漏れたのを悉く捨てるのも惜しい氣が致しますから、本月より合作歌集『芽生』を隨時發行する事にしました。背多若葉の風新らしき折柄振つて漏れたのを寄せられん事を希望します(小龍生)

新刊紹介

▲調査資料(第十號) 一、滿洲特産物出廻の狗加に就て一、天津英租界自治區規程草案一、支那政黨の現況一、西伯利概觀等を收めてある(非賣品南滿洲鐵道株式會社總務部調査課)

▲調査資料(十一號) 一、在支英米人の對日態度一、南滿那沿岸航路に就て一、米國に於ける僑學敎育一、理科敎育等を掲げてある(非賣品南滿洲鐵道株式會社總務部調査課)

▲某夜學校は規律〳〵さ馬鹿に八釜しく云ふ癖に學校が休業するに際らず前日何さも生徒に通知しないさはまでもし規律立つたやり方だ最少し何事もキチン〳〵さやつて貰ひたいものです(一生徒)▲HO生へ變な事を書くさ關東男兒が見て居るのだぜなんだ新しい様なヤボな頭で變な事を書くな切に願ふぜ小供じみた事でなく文學でも書いてくれ(關東男兒)▲警察署長に御願申す盗難へ飛行機の時代も好いが或者が見て無能を笑つていらあ切に忠告する盗難者には警察の冷淡に閉口いたします個々犯人つかまつた事なきいて氣れに行てもけんもほろゝの御言葉に我々には警察ある故大丈夫さ力に思ひ居りし爲め落膽致します人手に渡りし物にても調査して下さるのが警察署さ思つて居りました(被害者)▲藥品にて毛蟲を驅除するには如何なる藥を求めたら好いでせう敎ゑて下さい(お願女)▲僕の父氏に御伺、精中す百日咳の妙藥さして實見上より左の漢藥を一週間位飲ますれば十中八九迄は全快致す筈です詳細裏記へ御來訪あれば御敎へ申します車前三匁甘草一匁一合半の水にて三分一になる迄砂糖二匁迄煎詰て一日三回に服す(西大門局内根本生)

東京六華會 敗退棋局

(第四回の五)

先番 青年棋客 田岡 秀子(二段)
互先 瀬尾 浩(初段)
(田岡氏一回勝二回目)

六一	わ十
六二	か十
六三	よ十二
六四	か十二
六五	よ十三
六六	よ十一
六七	よ十六
六八	ち九
六九	た十七
七〇	た十八
七一	か十七
七二	よ十八
七三	か十八
七四	そ十七
七五	そ…

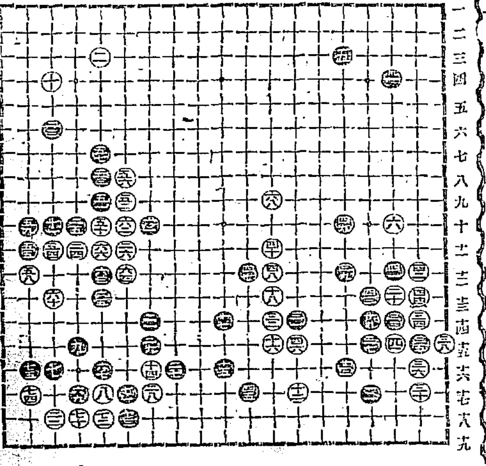

新茶賣出し
川に 青島商店 電話長七〇九番

クラブ白粉本店新製品

カテイ石鹸

日本で初て出來た世界的優良石鹸

四十餘年に亘れる尊き經驗の結晶

此のカテイ石鹸は世界屈指の石鹸製造會社たる英國ヤードレー會社に於て前後四十餘年間純良石鹸の製造を擔任し殆ご石鹸の權化こも謂ふべき斯界の第一人者ジエームス、ウエンライト氏が最近クラブ本店石鹸工場技師こして招聘されし以來其の尊い經驗こ熟練こを傾け新時代の要求に應ずべく創製された第一回の提供品で品質の優秀遙かに歐米製の一流品を凌ける最新式の純良化粧石鹸でムいます此のカテイ石鹸の出現に依り日本も初めて世界的に優良石鹸の本場こなつた譯であります

カテイ石鹸の商標こなれる名畫「ルブラン」筆【母子】

完全なる齒磨

ライオン齒磨

ライオン齒磨本舗 小林商店

【1202—9】